SALA
DE
LECTURĂ

PROLETARI DIN TOATE ȚĂRILE, UNIȚI-VĂ!

Scînteia

ORGAN AL COMITETULUI CENTRAL AL PARTIDULUI COMUNIST ROMÂN

Anul LIX Nr. 14 655 | Duminică 1 octombrie 1989 | 6 PAGINI — 50 BANI

În dezbaterea adunărilor de dări de seamă și alegeri desfășurate în pregătirea Congresului al XIV-lea al partidului

PCR
CONGRESUL
AL XIV-LEA
AL P.C.R.

SPIRITUL REVOLUȚIONAR – URIAȘĂ FORȚĂ DE PROGRES A SOCIETĂȚII NOASTRE

Adunările organizațiilor de bază trebuie să constituie un prilej de analiză temeincă a întregii activități. Să se acorde o atenție mult mai mare problemelor plitico-educative, de creștere a combativității, a spiritului revoluționar!

NICOLAE CEAUȘESCU

Viața politică a țării inscrie in aceste zile, ca o dominantă, desfășurarea in toate organizațiile de partid a adunărilor de dări de seamă și alegeri. Adevărate foruri ale democrației interne de partid, adunările sint chemate, așa cum sublinia tovarășul Nicolae Ceaușescu in concluziile la recenta ședință a Comitetului Politic Executiv al C.C. al P.C.R., să examineze cu inaltă exigență, in spirit critic și autocritic, activitatea politico-organizatorică desfășurată, să stabilească măsuri concrete de perfecționare calitativă a acesteia, in concordanță cu cerințele actualei etape de construcție socialistă.

O atenție de cea mai mare insemnătate se cere acordată in cadrul dezbaterilor activității in domeniul educativ, al formării și dezvoltării conștiinței revoluționare, modelării convingerilor comuniste ale oamenilor latură de cea mai mare importanță in opera istorică de formare a omului nou, de făurire a societății socialiste multilateral dezvoltate.

Intre domeniile construcției socialiste care au cunoscut o interpretare și imbogățire novatoare in perioada inaugurată de Congresul al IX-lea cel legat de rolul factorului conștient al conștiinței noi, revoluționare in progresul societății contemporane se situează la loc de frunte. Cu aportul hotăritor al tovarășului Nicolae Ceaușescu, concepția privind rolul activității ideologice, relația existență-conștiință socială au fost regindite intr-o viziune cu adevărat dialectică, emancipată de elemente mecaniciste, rigid deterministe care fuseseră tratate și ințelese. Conștiința socialistă a fost astfel definită ca un factor de prim ordin al progresului, care nu numai că nu trebuie printr-o determinare fatalistă, să rămină in urma existenței, ci poate devansa procesul dezvoltării, prefigurind căi de evoluție socială.

Importanța deosebită pe care conștiința socialistă, gindirea și acțiunea revoluționară o dobindesc in epoca pe care o străbate acum societatea noastră decurge din complexitatea obiectivelor și programelor de dezvoltare pe care le cuprind proiectul Programului-Directivă de dezvoltare economico-socială a patriei in cincinalul următor și pină la nivelul anului 2000, Tezele pentru Congresul al XIV-lea, obiective a căror realizare vor asigura trecerea României intr-o fază nouă, superioară. Educarea oamenilor in spirit revoluționar a devenit o cerință primordială pentru inaintarea neabătută a patriei pe calea progresului economico-social și valorificarea cu eficiență sporită a uriașului potențial tehnico-material făurit in anii socialismului, pentru aplicarea consecventă a principiilor socialismului științific in dezvoltarea noii orinduiri.

Din perspectiva aprecierii privind creșterea rolului factorului conștient in etapa actuală și in viitor, documentele pentru cel de-al XIV-lea Congres cheamă să se acționeze permanent, cu stăruință, prin conjugarea eforturilor tuturor factorilor educaționali, prin convergența intregului sistem de forme și metode de influențare a conștiinței, pentru ca spiritul revoluționar să fie ferm intronat in munca și viața fiecărui colectiv, a fiecăruia dintre membrii săi. „**In centrul activității organelor și organizațiilor de partid, a tuturor instituțiilor ideologice și cultural-educative trebuie să stea permanent modelarea fizionomiei omului nou, inaintat, animat de un profund spirit patriotic, devotat trup și suflet cauzei nobile a socialismului și comunismului, făuririi celei mai drepte și mai umane societăți**", se subliniază in Tezele pentru Congresul al XIV-lea.

A gindi și acționa in spirit revoluționar inseamnă inainte de toate a fi angajat cu intreaga energie și putere de creație in indeplinirea sarcinilor de zi cu zi, a munci cu inaltă răspundere, a contribui cu abnegație la infăptuirea exemplară a politicii partidului la fiecare loc de muncă, a fi preocupat de gospodărirea superioară a proprietății socialiste, pornind de la convingerea, strălucit confirmată de experiența construcției socialiste, că aceasta reprezintă trainica temelie a independenței și demnității țării, a creșterii bunăstării generale și a fiecăruia in parte.

Definit prin larga receptivitate față de nou, prin lupta hotărită împotriva a tot ceea ce este perimat, spiritul revoluționar in gindire și acțiune presupune increderea neabătută in potențialul creator al poporului, convingerea fermă că prin munca unită, mai spornică, neajunsurile vor fi inlăturate, asigurindu-se mersul inainte al societății. Spiritul revoluționar se exprimă in asemenea imprejurări in hotărirea de a nu da inapoi in fața greutăților, prin voința de a pune cu abnegație și hotărire umărul la inlăturarea lor.

Sumă a unor inalte trăsături morale, politice, spiritul revoluționar se ingemănează in epoca pe care o străbate acum țara cu cerința permanentei ridicări a pregătirii politice și profesionale, de specialitate, a imbogățirii neintrerupte a cunoștințelor științifice, tehnice, ideologice, culturale.

Sublinierea făcută in repetate rinduri de secretarul general al partidului, tovarășul Nicolae Ceaușescu, inclusiv in recentele concluzii la ședința Comitetului Politic Executiv privind relația strinsă, dialectică dintre spiritul revoluționar și cunoașterea științifică, dintre combativitatea, activismul conștiinței noi și stăpinirea celor mai noi cuceriri ale revoluției tehnico-științifice trebuie să constituie adevărate jaloane și orientări in munca factorilor educaționali, in activitatea organelor și organizațiilor de partid. Pentru a fi conștiința trecerii la o calitate nouă, a continuității procesului revoluționar in toate domeniile activității economico-sociale, conștiința socialistă trebuie să devanseze existența socială, să surprindă mai din vreme noile tendințe ale dezvoltării sociale, să ofere soluții și răspunsuri convingătoare, durabile, să participe cu tot potențialul ei creativ la soluționarea problemelor ce apar in toate sectoarele vieții.

Iată de ce in spiritul aprecierilor și orientărilor secretarului general al partidului, adunările de dări de seamă și alegeri, pe lingă analiza problemelor economico-sociale, acordă o atenție de primă importanță formării și dezvoltării conștiinței socialiste, creșterii combativității, a spiritului revoluționar. Și aceasta nu in mod general, prin aprecieri globale, ci analizindu-se concret stările de lucruri negative din organizația de bază respectivă, luindu-se poziție critică fără echivoc față de manifestările de indisciplină, de incălcare a normelor eticii și echității, de sustrageri din avutul obștesc, determinindu-se o atitudine fermă, combativă in problemele respectării și aplicării principiilor specifice societății noastre. Numai astfel, numai respectindu-se integral aceste cerințe, adunările de partid pot deveni, in spiritul exigențelor tovarășului Nicolae Ceaușescu, **o inaltă școală de educație revoluționară, patriotică, comunistă, de intărire a legăturilor partidului cu poporul, a voinței tuturor comuniștilor de a asigura infăptuirea exemplară a sarcinilor economice, a tuturor obiectivelor stabilite.**

Cum este și firesc, aceste exigențe nu trebuie concepute ca avind valabilitate doar pentru perioada cind se desfășoară adunările de dări de seamă și alegeri ; ele se cer incorporate in stilul de muncă al organelor și organizațiilor de partid, ca o componentă organică a activității acestora. Ori de cite ori se analizează o problemă, investigația nu poate și nu trebuie să se oprească la nivelul unor cauze materiale, care pot fi fără indoială reale. Sensul profund al indemnului secretarului general al partidului este acela ca in orice situație analiza să pătrundă la nivelul conștiinței și răspunderilor oamenilor, al comuniștilor in primul rind. Pentru că numai in acest mod, al angajării conștiente a fiecăruia și a tuturor, se pot stabili căile și metodele mersului inainte, ale inlăturării unor stări negative chiar dacă acestea apar la prima vedere ca „obiective" sau, oricum, mai depărtate de munca oamenilor. Iar programele de măsuri stabilite vor incorpora acțiuni complexe menite să stimuleze participarea efectivă, in cunoștință de cauză, cu fermitate, a tuturor la perfecționarea multilaterală a activității dintr-o unitate sau alta, dintr-un domeniu sau altul. Participare susținută mereu de conștiința propriilor indatoriri, de convingerea că prin muncă și efort propriu, sub conducerea gloriosului partid comunist, oamenii muncii vor făuri un destin mereu mai luminos, mai demn patriei socialiste. Spiritul revoluționar inseamnă, așa cum a subliniat in repetate rinduri tovarășul Nicolae Ceaușescu, angajarea plenară in infăptuirea neabătută a țelurilor noii orinduiri, in continuarea istoricei opere de făurire a societății socialiste multilateral dezvoltate pe pămintul patriei noastre, România socialistă.

In pagina a III-a, relatări de la
ADUNĂRI DE DĂRI DE SEAMĂ ȘI ALEGERI ALE ORGANIZAȚIILOR DE PARTID

Încheierea însămînțărilor în această decadă, stringerea și depozitarea neintîrziată a recoltei

- Pînă în seara zilei de 29 septembrie, porumbul a fost cules de pe 48 la sută din suprafața cultivată
- Prin participarea activă a tuturor locuitorilor de la sate și folosirea intensă a mijloacelor mecanice, toate roadele toamnei să fie strînse grabnic
- Eforturile pentu grăbirea însămînțărilor să se împletească cu răspunderea față de calitatea lucrărilor, asigurîndu-se densitatea optimă prevăzută
- Pentru îndeplinirea sarcinilor de livrare la fondul de stat, la transportul porumbului, al celorlalte produse să fie mobilizate toate mijloacele disponibile

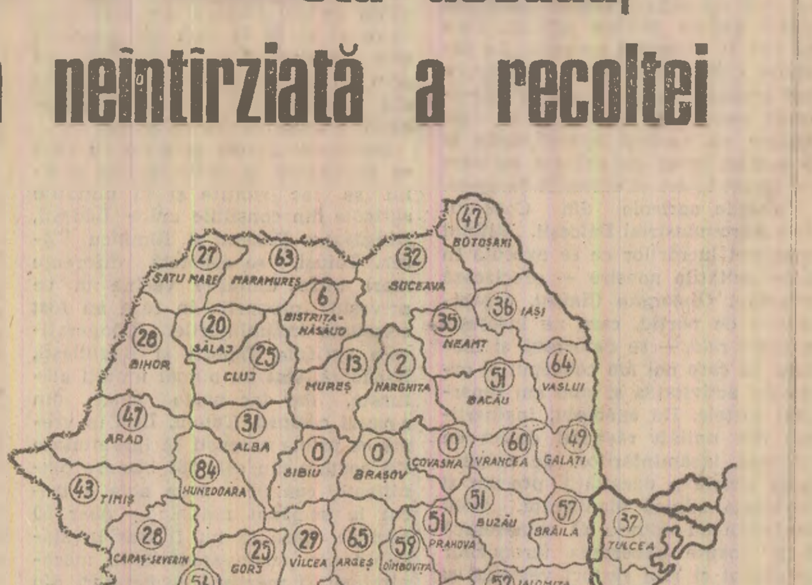

STADIUL RECOLTĂRII PORUMBULUI, in procente pe județe, in seara zilei de 29 septembrie (date furnizate de Ministerul Agriculturii)

ÎN TELEGRAME ADRESATE TOVARĂȘULUI NICOLAE CEAUȘESCU

- **Oamenii muncii din agricultură raportează încheierea recoltării unor culturi și obținerea de producții mari la hectar**
- **Noi colective muncitorești din economie raportează obținerea unor importante rezultate în îndeplinirea și depășirea sarcinilor de plan pe acest an și din actualul cincinal**

ÎN PAGINA A IV-A

Răspundere muncitorească pentru realizarea exemplară a planului pe ultimul trimestru al anului

Activitatea desfășurată in toate sectoarele vieții economico-sociale in perioada care a trecut din acest an pune in evidență, cu puterea de netăgăduit a faptelor, practic in toate intreprinderile, in toate localitățile și județele patriei, ampla mobilizare de forțe, eforturile susținute, desfășurate pentru realizarea ritmică, integrală, la un inalt nivel calitativ și de eficiență a tuturor prevederilor planului. Succesele raportate de numeroase unități pină acum, la inceputul celui de-al IV-lea trimestru al anului, depășirile importante inregistrate pe nouă luni in ce privește realizarea producției fizice, a exportului, a celorlalți indicatori intr-un șir de intreprinderi demonstrează că nu există domeniu de activitate in care să nu se remarce astăzi, puternic, hotărirea muncitorilor, a specialiștilor, a cadrelor de conducere, a tuturor factorilor de răspundere de a munci mereu mai bine, cu randamente superioare, de a soluționa operativ toate problemele, astfel incit pretutindeni, in industrie, in agricultură, pe șantiere, in transporturi și in celelalte ramuri ale economiei, sarcinile stabilite să fie infăptuite in mod exemplar.

Ințelegind că cea mai exactă unitate de măsură a capacității lor creatoare și de mobilizare o reprezintă realizarea planului la toți indicatorii, colectivele de oameni ai muncii de pe intreg cuprinsul țării și-au intensificat continuu eforturile, intrecerea insuflețitoare desfășurată pentru producții tot mai mari, pentru sporirea calității și eficienței fiind puternic impulsionată de dezbaterile și propunerile făcute in adunările de dări de seamă și alegeri ale organizațiilor de partid. **Cu fiecare zi care ne apropie de marele forum al comuniștilor se probează prin noi și prestigioase succese puternicul ecou pe care il are in rindul clasei noastre muncitoare. al tuturor oamenilor muncii, chemarea insuflețitoare adresată de secretarul general al partidului, tovarășul Nicolae Ceaușescu, de a face din 1989 anul cu cele mai bune rezultate in intreaga activitate economico-socială, care să asigure indeplinirea cu succes a intregului plan cincinal.**

In contextul acestor preocupări care vizează perfecționarea intregii activități economice, in ședința din 22 septembrie a.c. a Comitetului Politic Executiv al C.C. al P.C.R., desfășurată sub președinția tovarășului Nicolae Ceaușescu, s-au stabilit noi și importante măsuri menite să asigure desfășurarea in ritm susținut, in toată perioada următoare, a producției de bunuri materiale, pentru realizarea neabătută a planului, care pe luna octombrie și pe trimestrul IV este superior față de aceeași perioadă a anului trecut. Așa cum a subliniat insă secretarul general al partidului, prevederile planului pe acest ultim trimestru trebuie considerate ca minime și de aceea este necesar ca pretutindeni să se acționeze cu toată fermitatea in vederea infăptuirii sarcinilor asumate la toți indicatorii, o atenție deosebită acordindu-se calității și nivelului tehnic, exportului și creșterii eficienței economice. Practic, principala cerință a activității de zi cu zi o constituie, in această ultimă parte a anului, soluționarea cu operativitate a tuturor problemelor de care depinde indeplinirea prevederilor de plan la producția fizică, condiție hotăritoare a realizării indicatorilor de eficiență, a asigurării fondului de marfă necesar dezvoltării pe mai departe a economiei țării, onorării contractelor incheiate cu partenerii externi.

Așa cum s-a subliniat și la recenta ședință a Comitetului Politic Executiv al C.C. al P.C.R., in momentul de față sint clarificate toate problemele de care depinde realizarea in cele mai bune condiții a planului, inclusiv problemele bazei materiale. In toate unitățile economice, in toate județele s-au asigurat condițiile necesare pentru desfășurarea ritmică a producției, pentru atingerea și depășirea nivelurilor stabilite pentru ultimul trimestru și pe intregul an. Acum totul depinde, deci, de buna organizare a muncii, de modul cum se implică toate cadrele, specialiștii, organele și organizațiile de partid, organismele de conducere colectivă din intreprinderi, centrale, ministere in vederea eliminării neajunsurilor ce se mai inregistrează intr-un sector sau altul, imbunătățirii intregii activități, folosirii cu maximă eficiență a capacităților de producție, a forței de muncă, intăririi ordinii și disciplinei, a spiritului de răspundere pentru infăptuirea intocmai a obiectivelor asumate in ultimul trimestru al anului 1989.

Punind pretutindeni in centrul atenției oamenilor muncii **realizarea prevederilor la producția fizică**, trebuie luate toate măsurile necesare pentru buna funcționare a relațiilor de colaborare, atit la nivelul intreprinderilor sau al ramurilor, cit și la nivelul intregii economii. Lucru pe deplin posibil, in primul rind prin execuția și livrarea ritmică, așa cum s-a prevăzut in graficul fiecărei unități, a tuturor reperelor, subansamblelor, mașinilor sau instalațiilor care fac obiectul contractelor de cooperare. Mai mult ca oricind, acum, in fiecare din zilele rămase din 1989, este necesar să se asigure un climat de deplină ordine și disciplină in infăptuirea sarcinilor economice. Cerințe la ordinea zilei și in cazul noilor capacități care trebuie să fie puse in funcțiune pină la sfirșitul anului, a căror producție este evaluată in echilibrarea balanțelor materiale și pentru buna des-

(Continuare in pag. a II-a)

Imagine din municipiul Alexandria

Foto : S. Cristian

40 DE ANI DE LA PROCLAMAREA REPUBLICII POPULARE CHINEZE

Tovarășului JIANG ZEMIN
Secretar general al Comitetului Central al Partidului Comunist Chinez

Tovarășului YANG SHANGKUN
Președintele Republicii Populare Chineze

Tovarășului WAN LI
Președintele Comitetului Permanent al Adunării Naționale Populare
a Republicii Populare Chineze

Tovarășului LI PENG
Premierul Consiliului de Stat al Republicii Populare Chineze

Aniversarea a patru decenii de la proclamarea Republicii Populare Chineze ne oferă plăcutul prilej ca, în numele Partidului Comunist Român, al Guvernului Republicii Socialiste România, al poporului român și al nostru personal, să vă adresăm dumneavoastră, Partidului Comunist Chinez, Guvernului Republicii Populare Chineze și poporului chinez un cordial salut prietenesc și cele mai calde felicitări.

Rezultat al indelungatei lupte revoluționare, plină de eroism și sacrificii, desfășurată de poporul chinez, sub conducerea gloriosului său partid comunist, impotriva dominației imperialiste, pentru eliberare socială și națională, proclamarea la 1 octombrie 1949 a Republicii Populare Chineze a inaugurat o nouă epocă in istoria multimilenară a Chinei, epoca revoluției și construcției socialiste, a modificat substanțial raportul internațional de forțe in favoarea socialismului și păcii.

În cei 40 de ani care au trecut de la proclamarea Republicii Populare Chineze, poporul chinez, punîndu-și în valoare marile sale energii creatoare, muncind cu multă abnegație și dăruire, învingînd multe greutăți, a obținut succese remarcabile în opera de edificare a socialismului, in afirmarea tot mai puternică a Chinei pe arena mondială. Poporul român dă o inaltă apreciere amplei activități pe care harnicul popor chinez o desfășoară, sub conducerea Partidului Comunist Chinez, pentru transformarea țării sale intr-un stat socialist puternic și modern, rolului important pe care Republica Populară Chineză il are in viața internațională, in lupta pentru pace, dezarmare și securitate in lume, pentru ințelegere și colaborare intre națiuni, pentru reglementarea diferendelor dintre state pe cale politică, prin negocieri.

Adresăm poporului prieten chinez urări de noi și tot mai mari succese in construcția socialistă, pentru prosperitatea și inflorirea continuă a Republicii Populare Chineze.

Cu deosebită satisfacție constatăm că relațiile de prietenie, solidaritate și colaborare rodnică dintre partidele, țările și popoarele noastre cunosc o dezvoltare continuă in toate domeniile. Dorim să reafirmăm, și cu acest prilej, convingerea noastră fermă că, acționind impreună, in strinsă conlucrare, in spiritul ințelegerilor convenite la nivel inalt, relațiile dintre Partidul Comunist Român și Partidul Comunist Chinez, dintre Republica Socialistă România și Republica Populară Chineză vor cunoaște o nouă și puternică dezvoltare, spre binele și in interesul popoarelor român și chinez, al cauzei generale a socialismului și păcii in lume.

NICOLAE CEAUȘESCU
Secretar general al Partidului Comunist Român,
Președintele Republicii Socialiste România

CONSTANTIN DĂSCĂLESCU
Prim-ministru al Guvernului
Republicii Socialiste România

8694

RĂSPUNDERE MUNCITOREASCĂ PENTRU REALIZAREA EXEMPLARĂ A PLANULUI PE ULTIMUL TRIMESTRU AL ANULI

(Urmare din pag. I)

fășurare a aprovizionării tehnico-materiale la nivelul întregii economii. De aceea, cu atît mai mult **trebuie făcut totul pentru a se asigura finalizarea și punerea în producție a tuturor capacităților prevăzute în plan,** pentru urgentarea execuției lucrărilor la obiectivele de investiții cu termene de predare în acest an.

Cu prioritate trebuie acționat, bineînțeles, în toată perioada următoare, în vederea **realizării producției de export și a exportului.** Pentru că numai prin înfăptuirea programelor stabilite în acest domeniu, și deci prin asigurarea echilibrului valutar, a fondurilor necesare acoperirii tuturor plăților pentru importuri, prin venituri provenite din export, la nivelul tuturor întreprinderilor, centralelor, al ministerelor și ramurilor, se pot realiza indicatorii economici prevăzuți într-o serie de unități dependente de importul de materii prime, materiale, aparate sau instalații. Iată de ce, la recenta ședință a Comitetului Politic Executiv, tovarășul Nicolae Ceaușescu a subliniat în mod deosebit necesitatea realizării întocmai a programului de export stabilit pentru acest an, execuției și livrării întregului fond de marfă planificat, în condițiile de calitate și la termenele prevăzute în contracte. În spiritul acestor importante cerințe, în toate unitățile care desfășoară activitate de export trebuie să se acorde atenție sporită realizării producției contractate cu partenerii externi, onorînd în cele mai bune condiții obligațiile asumate. Și aceasta cu atît mai mult cu cît, așa cum s-a arătat la ședința Comitetului Politic Executiv, toate județele au primit comenzile, în cel mai scurt timp urmînd să fie clarificate în detaliu toate celelalte condiții care privesc asigurarea capacităților de producție, a întregii baze tehnice și materiale necesare derulării ritmice a planului.

O altă cerință majoră a etapei actuale, decisivă pentru înfăptuirea prevederilor de plan pe 1989, o constituie **realizarea întregului volum de producție planificat la un nivel mereu mai înalt de calitate și eficiență, deci cu consumuri materiale și energetice reduse.** Toate colectivele de oameni ai muncii trebuie să înțeleagă că respectarea normelor de consum aprobate reprezintă nu doar o pîrghie importantă pentru creșterea eficienței, o chestiune care privește doar activitatea proprie, ci o condiție esențială pentru însuși bunul mers al producției la nivelul întregii economii. Numai respectîndu-se riguros normele de consum stabilite în fiecare unitate economică, în fiecare județ, practic la nivelul întregii economii, se pot asigura resursele necesare desfășurării normale a producției materiale. Depășirea consumurilor într-o unitate echivalează cu diminuarea resurselor materiale necesare altor întreprinderi, așa cum, în mod firesc, economisirea de materii prime înseamnă să dispunem de un volum sporit de resurse necesare execuției unor cantități sporite de mărfuri cerute atît pentru satisfacerea cerințelor interne, cît și pentru export.

Adevărate foruri democratice ale partidului nostru, adunările de dări de seamă și alegeri, care se desfășoară în aceste zile în întreaga țară, în pregătirea Congresului al XIV-lea, constituie cel mai bun prilej de analiză și de dezbatere temeinică, într-un spirit de înaltă răspundere comunistă, ale tuturor problemelor de care depinde realizarea planului, astfel încît, încă din aceste prime zile ale trimestrului IV, să se lucreze în ritmurile care au fost stabilite. Practic, în cadrul fiecărei adunări — adevărate școli de educație patriotică, revoluționară pentru toți comuniștii — trebuie să se adopte programe de măsuri cu obiective concrete, mobilizatoare, menite să asigure îndeplinirea în cele mai bune condiții a tuturor sarcinilor de plan pe acest an și pe întregul cincinal, punîndu-se astfel, de pe acum, baze sigure înfăptuirii cu succes a hotărîrilor de importanță istorică ce vor fi adoptate de Congresul al XIV-lea al partidului.

Nicolae MILITARU

PRODUCȚIA FIZICĂ ȘI EXPORTUL – livrate ritmic, la înalt nivel calitativ!

Începe astăzi ultimul trimestru al anului, perioadă de maximă importanță pentru îndeplinirea exemplară a sarcinilor de plan în toate domeniile și în care, tocmai de aceea, se impune o puternică mobilizare a tuturor forțelor tehnice și umane, o deplină angajare a tuturor oamenilor muncii, în frunte cu comuniștii, astfel încît activitatea productivă să se desfășoare ritmic, la un nivel calitativ superior. **Așa cum se subliniază în concluziile tovarășului Nicolae Ceaușescu la recenta ședință a Comitetului Politic Executiv al C.C. al P.C.R., s-a asigurat tot ce este necesar pentru realizarea în bune condiții a planului pe trimestrul IV și pe întregul an.** Se impune să se acționeze însă cu mai multă hotărîre pentru folosirea cu maximă eficiență a capacităților de producție, a forței de muncă, pentru întărirea ordinii și disciplinei, a spiritului de răspundere în înfăptuirea sarcinilor stabilite la fiecare loc de muncă, în fiecare unitate economică.

Adunările de dări de seamă și alegeri care au loc în această perioadă constituie cel mai bun prilej pentru analiza exigentă, în spirit critic și autocritic, a activității desfășurate, pentru stabilirea unor noi măsuri care să determine perfecționarea organizării și modernizarea producției. Organizațiile de partid, toți comuniștii trebuie să se situeze așadar în fruntea acțiunilor întreprinse pentru îndeplinirea exemplară a sarcinilor economice.

Iată în acest sens numai cîteva din știrile sosite la redacție și care evidențiază atmosfera de deplină angajare a oamenilor muncii de pe întreg cuprinsul țării pentru a întîmpina cu noi succese în producție Congresul al XIV-lea al partidului.

ANGAJARE DEPLINĂ, REZULTATE PE MĂSURĂ. Punînd în prim-planul preocupărilor realizarea în mod exemplar a producției pentru export, colectivul de la **Întreprinderea de Rulmenți din municipiul Alexandria** — ale cărui produse sînt livrate în peste 50 de țări ale lumii — a reușit să onoreze la termenele stabilite și chiar în devans contractele cu partenerii externi. Semnificativ pentru înalta răspundere muncitorească cu care se acționează aici este faptul că în cele trei trimestre care au trecut din acest an au fost livrate la export, ca urmare a solicitărilor, suplimentar, produse în valoare de peste 17 milioane lei.

— S-au materializat astfel — ne spune **Tincu Dode,** președintele consiliului oamenilor muncii — măsurile întreprinse pentru continua modernizare a tehnologiilor, creșterea calității, valorificarea superioară a resurselor materiale și energetice. Prin darea în exploatare a unor noi capacități de producție s-au creat condițiile asimilării în fabricație a altor tipuri de produse de înaltă precizie și finețe, deosebit de solicitate pe piața externă. În acest mod, prin fapte de muncă prestigioase, ne exprimăm și noi, cei care ne desfășurăm activitatea în această întreprindere, în deplină unitate de cuget și simțire cu întregul partid și popor, deplina adeziune și profunda satisfacție față de Hotărîrea Plenarei Comitetului Central al partidului privind propunerea de realegere a iubitului nostru conducător, tovarășul Nicolae Ceaușescu, la cel de-al XIV-lea Congres în suprema funcție de secretar general al partidului, opțiune istorică ce se constituie într-o garanție sigură pentru înfăptuirea cu succes a mărețelor programe de dezvoltare economico-socială a patriei și ridicarea ei pe cele mai înalte culmi de progres și civilizație. **(Stan Ștefan).**

DĂRUIRE ȘI ABNEGAȚIE. În noul peisaj industrial al orașului Huși — localitate puternic racordată la ritmurile economice ale țării în „Epoca Nicolae Ceaușescu" — **Fabrica de Utilaj Complex** ocupă un loc important. Produsele executate aici — de calitate, competitive — se bucură de unanime aprecieri nu numai în țară, ci și peste hotare. Un obiectiv de cea mai mare însemnătate pentru colectivul acestei unități, ce înscrie Hușiul între centrele producătoare de utilaj petrolier ale țării, îl constituie realizarea ritmică, exemplară, a producției fizice.

— Ca urmare a organizării superioare a activității și sporirii productivității muncii — ne spune **Teodor Loghin,** vicepreședinte al consiliului oamenilor muncii, în perioada ce a trecut din acest an au fost realizate, peste prevederi, utilaje pentru explorări geologice, foraj și exploatare sonde în valoare de 12 milioane lei, în timp ce comenzile de utilaj tehnologic pentru metalurgie și industria alimentară, piesele de schimb aferente au fost la termen și integral onorate.

Este modul concret în care oamenii muncii din unitatea noastră țin să întîmpine apropiatul forum al comuniștilor români, exprimîndu-și deplina adeziune și susținînd din toată inima Hotărîrea Plenarei C.C. al P.C.R. privind propunerea ca la Congresul al XIV-lea, tovarășul Nicolae Ceaușescu, eminentul conducător de partid și țară, să fie reales în suprema funcție de secretar general al partidului, garanție sigură a ridicării patriei noastre spre noi culmi de progres și civilizație socialistă. Întregul nostru colectiv și-a reînnoit angajamentul de a acționa în continuare cu înaltă abnegație și răspundere revoluționară pentru ca, în cinstea Congresului al XIV-lea al partidului să ne îndeplinim planul pe întregul an la toți indicatorii economici. **(Petru Necula).**

În sectorul energetic — activitate b organizată, muncă susținută pentru buna funcționare tuturor instalațiilor

LA ÎNTREPRINDEREA ELECTROCENTRA GIURGIU:

Stocul de cărbu – asigurat conform gricelor

O sarcină de stringentă actualitate, subliniată și la recenta ședință a Comitetului Politic Executiv al C.C. al P.C.R. din 22 septembrie, se referă la necesitatea asigurării celor mai bune condiții pentru funcționarea centralelor electrice la întreaga capacitate și livrarea energiei la nivelurile planificate, în vederea desfășurării normale a proceselor de producție, în toate întreprinderile, a întregii activități economico-sociale. În acest sens, una din acțiunile de maximă importanță o constituie efectuarea în cel mai scurt timp posibil a reparațiilor planificate la toate grupurile energetice ale centralelor electrice. Această acțiune antrenează în perioada actuală și colectivul de oameni ai muncii de la Întreprinderea Electrocentrale Giurgiu, precum și pe furnizorii de utilaje și echipamente, pe lucrătorii din unitățile specializate. Care este stadiul lucrărilor? Ce probleme mai trebuie soluționate? Cum se acționează, în același timp, pentru asigurarea stocului de cărbune? Iată tema sondajului nostru de azi.

În conformitate cu planul de stat pe anul 1989, la termocentrala din Giurgiu sînt prevăzute reparații capitale, curente și revizii tehnice la 78 de poziții. „Practic, potrivit programelor întocmite, ne spune tovarășul Mircea Barbăndeal, secretarul comitetului de partid pe întreprindere, în luna septembrie am efectuat un însemnat volum de lucrări, iar acum luna octombrie este hotărîtoare pentru activitatea de reparații. Tocmai de aceea am acordat și acordăm în continuare o atenție sporită organizării temeinice a muncii la nivelul tuturor compartimentelor, așa încît lucrările să fie intensificate la maximum, iar grupurile energetice să intre în funcțiune la termenele stabilite".

Într-adevăr, la cazanul nr. 1, de 420 tone abur pe oră, se muncește intens, cu forțe sporite. Aici acționează brigăzile de electricieni, AMC-iști și montori din cadrul Trustului-Antrepriză Generală Energo-Montaj. „Încă de la data de 15 august a.c. am început lucrările la sistemul vaporizator, la supraîncălzitoarele 1 și 2, efectuînd în același timp și o serie de operații de modernizare, ne spune inginerul Crinu Naftali, din cadrul trustului-antrepriză menționat. În prezent, ne concentrăm întreaga atenție asupra modernizării economizorului la ventilatoarele de aer și gaze, precum și a preîncălzitoarelor rotative de aer. Totuși, pentru a încheia aceste lucrări la termenul planificat și în condiții de calitate superioare, solicităm Întreprinderii „Vulcan" București, cu care de altfel am avut o foarte bună colaborare, urgentarea livrării ultimelor furnituri, res așa încît graficele de execuți fie respectate întocmai".

Intens se muncește și la pun de lucru unde acționează mun rii și specialiștii de la Întrep derea-Antrepriză Montaj-Repa Centrale Termice București. Se crează la modernizarea unei b transportoare și a alimentatoar de cărbune, la repararea celor d concasoare de zgură, a arzătoar de praf de cărbune, a electrofil lui și a grătarului de postard concomitent cu revizia instalației alimentare cu păcură. „După c se poate observa, ne spune ingi rul Mihai Bucică din cadrul Înt prinderii-Antrepriză Montaj-Re rații Centrale Termice București parte din lucrări au fost deja fina zate. Acum preasamblăm la sol alimentatoarele de cărbune, executăm reviziile și etanșările la cazanul nr. 1, precum și reparațiile capitale la electrofiltru și arzătoarele de păcură. Din păcate, lucrurile avansează uneori greoi deoarece Întreprinderea de Utilaj Tehnologic Bistrița nu ne-a livrat nici pînă în prezent furniturile de care avem neapărată nevoie. Sperăm însă că semnalul nostru va fi receptat și această problemă își va găsi urgent rezolvarea".

Concomitent, în această perioadă se mai execută o serie de reparații și revizii la secția de tratare chimică a apei, tunelul de dezgheț din cadrul gospodăriei de combustibil, la mașinile de preluat cărbune nr. 1, la benzile transportoare 6 A, 8 A, 10 A, și 14 A, lucrări ce se vor încheia, după cum ne-au spus specialiștii din cadrul întreprinderii, la data de 10 octombrie, așa cum prevede graficul. „Pînă la această dată am reușit să terminăm lucrările de reparații la tamburii cazanelor nr. 2 și 3, aflate acum în funcțiune, precum și ai cazanului nr. 4 de la centrala termică de pornire. De asemenea, au fost reparate turbina nr. 1, cu toate instalațiile auxiliare, gospodăria de păcură, mașina de preluat nr. 4 din cadrul gospodăriei de cărbune, precum și benzile transportoare 1 A, 2 A, 3 A, 4 A, 11 A și 12 A, a ținut să precizeze tovarășul Constantin Bursumac, inginerul-șef al întreprinderii. În plus, aș adăuga faptul că, pentru urmărirea activității la toate punctele de lucru, a fost înființat un comandament care, sub îndrumarea comitetului de partid, analizează zilnic stadiul lucrărilor, comparativ cu graficele, stabilește sarcini concrete pentru ziua următoare și pune la punct detalii pentru soluționarea operativă a problemelor ce se ivesc".

„În ce privește asigurarea stocului necesar de cărbune pentru anotimpul rece, ne spune tovarășul Alexandru Firimiță, directorul Întreprinderii Electrocentrale Giurgiu, ar trebui ca la data de 10 octombrie a.c. acesta să fie complet. Adică 150 000 tone. Acum, însă, avem doar 89 000 tone de cărbune.

Cele mai mari restanțe le au unitățile miniere din bazinul carbonifer Motru, care înregistrează o rămînere în urmă de 80 000 tone cărbune pe perioada care a trecut din acest an. Ritmul livrărilor a fost cu totul necorespunzător, în special pînă la data de 15 septembrie, cînd livrările se ridicau doar la 2 200—2 800 tone zilnic, cantități care abia dacă acopereau consumurile pentru activitatea curentă. După această dată, ritmul livrărilor a crescut la 5 000—6 000 tone cărbune zilnic și acă acesta se va menține avem ate condițiile pentru a completa iva 2 pînă la 10 octombrie, con rm programului stabilit, concomi nt cu realizarea unui stoc de 000—15 000 tone în stiva 3, care te destinată consumului curent". În ce privește calitatea cărbune , se remarcă faptul că întreprin rile miniere Horezu și Cîmpulung, re au îmbunătățit substanțial pro eul de preparare a acestuia prin minarea sterilului, livrează numai bune de bună calitate, puterea orifică a combustibilului respectiv criindu-se întocmai în prevede din cartea tehnică a cazanului. păcate, nu același lucru se poa spune despre cărbunele livrat de tățile miniere din cadrul bazi ul carbonifer Motru, care are o ere calorifică mai mică cu 200—250 calorii pe kilogram față de pre eri. În consecință, oricît de bine fi efectuate lucrările de repa , grupurile energetice nu pot ționa la întreaga capacitate ai din cauza calității necores zătoare a cărbunelui. Puterea lui ită, uneori destul de mult sub prevăzută în proiectul de func re a cazanului, dă multă bă de cap energeticienilor și de nă creșterea consumului spe c de combustibil. Avînd deci în re că Întreprinderea Electro ale Giurgiu consumă zilnic 4—5 000 tone lignit, problema re se pune acum cu stringență se ră la livrarea ritmică a cărbu ne și de calitate corespunzătoare, form graficelor și programelor stiite.

Ion GAGHII
corespondentul „Scînteii"

Încheierea însămînțărilor în această decadă, strîngerea și depozitarea neîntîrziată a recoltei

Am intrat în luna octombrie, iar de acum fiecare zi este hotărîtoare pentru îndeplinirea sarcinii importante care revine oamenilor muncii din agricultură, organelor și organizațiilor de partid: strîngerea în totalitate a roadelor bogate ale acestui an și încheierea în cele mai bune condiții a însămînțărilor. Care este stadiul lucrărilor agricole de toamnă și ce priorități se impun în aceste zile?

Strîngerea recoltei trebuie să mobilizeze, în continuare, principalele forțe din agricultură. Spunem aceasta deoarece volumul lucrărilor care a mai rămas de efectuat este încă foarte mare. Potrivit datelor furnizate de Ministerul Agriculturii, pînă în seara zilei de 29 septembrie porumbul a fost recoltat de pe 48 la sută din suprafața cultivată, soia — 86 la sută, cartofii de toamnă — 93 la sută, sfecla de zahăr — 59 la sută, iar orezul — 22 la sută. Dacă la soia și cartofi lucrările de recoltare au intrat în stadiul final, iar la sfecla de zahăr ele se desfășoară pe baza graficelor întocmite între unitățile agricole și fabricile prelucrătoare, la culesul porumbului se înregistrează restanțe mari. În timp ce în județele Călărași și Teleorman recolta de porumb a fost strînsă de pe 72 și respectiv, 71 la sută din suprafețele cultivate, iar în sectorul agricol Ilfov — 84 la sută, în altele, chiar dintre cele situate în cîmpia de sud a țării — Ialomița, Brăila, Dolj, Mehedinți — lucrarea nu a fost efectuată decît în proporție de 50—60 la sută. Se înregistrează diferențe mari la recoltarea porumbului între județe învecinate, care beneficiază de condiții climatice asemănătoare și cultivă aproximativ aceeași suprafață. Astfel, dacă în județul Vaslui porumbul a fost strîns de pe 64 la sută din suprafața cultivată, în județul Galați lucrarea s-a realizat pe numai 49 la sută. Sînt numeroase asemenea situații care demonstrează că există reale posibilități ca recoltarea porumbului să fie intensificată.

Concomitent cu strîngerea recoltei, cu transportarea și depozitarea roadelor acestui an, este necesar să se acționeze energic pentru realizarea și depășirea vitezelor stabilite la semănat. Aceasta cu atît mai mult, cu cît în unele zone ale țării plouă, semn că trebuie să ne grăbim, pentru a încheia cît mai repede această lucrare pe toate suprafețele. Or, în această privință, este mult de lucru. Potrivit acelorași date, pînă în seara zilei de 29 septembrie grîul a fost însămînțat pe numai 27 la sută din suprafața prevăzută. Evident, cele mai mari restanțe se înregistrează în unele județe din zona colinară, care, la această dată, trebuiau să încheie semănatul grîului. Între acestea sînt: Bistrița-Năsăud, Sălaj, Cluj, Harghita, Bacău și altele. Dar și în județele din prima zonă agricolă trebuie să se lucreze intens la semănat, și aceasta îndeosebi în județele Călărași, Constanța, Teleorman, Dolj și altele. Pentru a se pune o temelie puternică viitoarei producții de cereale, însămînțările trebuie încheiate pînă la 10 octombrie, așa cum s-a prevăzut, urmărindu-se ca peste tot să fie efectuate lucrări de cea mai bună calitate.

Acum, cînd am intrat în prima decadă a lunii octombrie, perioadă decisivă pentru strîngerea recoltei acestui an și pentru pregătirea viitoarei producții, în fiecare unitate agricolă, printr-o temeinică organizare a muncii, să se realizeze zi de zi, viteze de lucru înalte, la nivelul maxim al potențialului tehnic și uman de care acestea dispun.

DOLJ: Sămînță de calitate în teren bine pregătit

În agricultura județului Dolj, ritmul lucrărilor agricole de toamnă s-a intensificat. Prioritate se acordă acum însămînțărilor. Cum se acționează? Un prim aspect ce trebuie relevat se referă la faptul că atît amplasarea celor peste 120 000 hectare prevăzute pentru grîu, cît și alegerea soiurilor s-au făcut mai judicios decît în alți ani. Sămînța de orz și grîu necesară pentru județ a fost asigurată în unitățile proprii, realizîndu-se chiar un disponibil de circa 12 000 tone pentru alte județe. Pînă la această dată, s-a încheiat însămînțarea culturilor furajere, a rapiței pentru boabe și a orzoaicei, iar semănatul orzului s-a făcut pe 98 la sută din suprafețe. Acum se lucrează intens la însămînțarea grîului. Peste tot se urmărește respectarea termenelor stabilite și a calității lucrărilor, cu accent deosebit pe densitatea la semănat, astfel încît în anul viitor să se obțină cîte 9 tone grîu la hectar.

O investigație în mai multe unități agricole din sudul județului, acolo unde lipsesc terenurile colinare, a ilustrat preocuparea constantă în direcția amintită. Un exemplu bun îl constituie Cooperativa Agricolă Bechet, care a început însămînțarea grîului cu două săptămîni mai devreme față de anul trecut. „Urmărim să realizăm o densitate de 800 spice pe metru pătrat, ne spune Dumitru Arambașa, inginerul-șef al unității. Pentru aceasta pregătim terenul grădinărește.

Cu aceeași răspundere pentru asigurarea unei densități optime se lucrează și pe terenurile cooperativelor agricole Gighera, Catane, Rast, Bistreț, Piscu Vechi. La Catane, bunăoară, am fost martori cînd inginerul-șef al unității, Vasile Nicu, a intervenit prompt pentru ca pe o suprafață însămînțată cu grîu, ce urma să fie recepționată, să se facă o tăvălugire, pentru mai buna încorporare a seminței.

Avînd în vedere faptul că termenul pentru finalizarea însămînțărilor se scurtează de la o zi la alta, iar timpul a devenit instabil, comandamentul județean pentru agricultură a indicat impulsionarea la maximum a lucrărilor pregătitoare pentru crearea unui front larg de lucru semănătorilor. Că așa stau lucrurile o demonstrează cele constatate la Întreprinderea Agricolă de Stat Segarcea. Se inserase și o formație de șase tractoare lucra cu farurile aprinse. Unul dintre ele era condus de șeful fermei, inginerul Mihai Trișinevschi, care ne-a spus: „De la ora 15, mecanizatorul Marcu Oprea, ce trebuia să lucreze pe acest tractor, a fost învoit să plece pentru o problemă familială. Întrucît trebuie să încheiem repede pregătirea terenului, lucrez și eu pe tractor, în acest fel dîndu-le un imbold în muncă celorlalți mecanizatori". Un exemplu de urmat. Peste tot trebuie să se lucreze în ritm intens. Și aceasta cu atît mai mult cu cît în județ semănatul a întîrziat.

Nicolae BABALÂU
corespondentul „Scînteii"

VÎLCEA: Măsurile judicioase – să fie aplicate pretutindeni

După ce au terminat însămînțarea orzului și a plantelor de nutreț pe cele 9 700 hectare planificate, lucrătorii ogoarelor din județul Vîlcea și-au concentrat forțele la semănatul grîului în așa fel ca și această lucrare să se încheie în cel mai scurt timp.

— Încă înainte de începerea însămînțării acestei culturi — ne spunea ing. Pantelimon Zorilescu, directorul direcției agricole — la indicația și sub îndrumarea comitetului județean de partid a fost stabilit un program riguros din care nu s-au omis vitezele zilnice atît la nivelul consiliilor agroindustriale, cît și în fiecare unitate agricolă. De asemenea, au fost schimbate solele prevăzute inițial pentru cultura grîului, care nu pot fi eliberate operativ de celelalte culturi mai tîrzii. Practic, a fost prevăzut totul pentru ca într-adevăr semănatul grîului să se desfășoare cu aceeași operativitate și la același nivel de calitate cu care s-a lucrat la orz și culturile furajere.

Unitățile agricole din Consiliul Unic Agroindustrial Bălcești. „Ritmul imprimat lucrărilor ce se execută în toate unitățile noastre — precizează tovarășul Gheorghe Ciaușu, organizatorul de partid, care ne însoțește în acest raid — se datorează și modului în care noi am conceput și organizat activitatea și cum am repartizat forțele. De exemplu, inginerii-șefi din unități răspund direct de calitatea însămînțărilor, de respectarea strictă a densității, precum și de viteza zilnică planificată. Șefii de ferme au datoria să urmărească zi și noapte eliberarea terenurilor de coceni și alte resturi vegetale și să coordoneze munca formațiilor de mecanizatori la executarea arăturilor și pregătirea solelor pentru semănat. Primarii au și ei sarcina expresă ca, în paralel cu mobilizarea cooperatorilor la recoltarea și transportul în baze al porumbului, să asigure preluarea din magazii și transportarea în cîmp a cantităților de sămînță necesară, așa cum s-a prevăzut prin planul de cultură. De două zile au apărut unele nereguli în ceea ce privește ritmul semănatului în cooperativele agricole Ghioroiu și Făurești și tocmai de aceea am stabilit ca inginerul-șef și celelalte cadre tehnice de la nivelul consiliului agroindustrial să meargă la fața locului pentru a da o mînă de ajutor. Mai precis — un ajutor deplin și concret". Primarul comunei Bălcești, Gheorghe Mirea, pe care l-am găsit în mijlocul mecanizatorilor pe o solă din Lunca Oltețului, ne spune că o dată cu însămînțarea acestei parcele suprafața semănată cu grîu pe ansamblul cooperativei agricole va ajunge la 55 la sută, rămînînd de realizat ceva mai puțin de 420 hectare. De asemenea, între 45 și 60 la sută din suprafețele programate a fi cultivate cu grîu au însămînțat și mecanizatorii din cooperativele agricole Gorunești, Pulești și Valea Mare.

Responsabilitatea și grija cu care se acționează la însămînțarea grîului se fac simțite și în unitățile agricole din consiliile unice Lădești, Drăgășani, Băbeni și Rîmnicu Vîlcea. Totuși, se constată diferențe mari între unitățile vecine în ce privește proporția în care au fost efectuate însămînțările. Cooperativele agricole Țepești și Bugiulești, bunăoară, sînt nu numai unități alăturate, dar fac parte chiar din aceeași comună, Tetoiu. Însă în vreme ce prima a reușit să însămînțeze 120 hectare din cele 285 hectare planificate, cea de-a doua abia a trecut la semănat realizînd doar 50 hectare. Oare să nu fi tras învățăminte nici acum specialiștii, mecanizatorii și membrii cooperatori din satul Bugiulești de ce vecinii lor au obținut în acest an recolte mai bune decît ei? Aceeași întrebare ar trebui să și-o pună și cooperatorii din Zătreni, Orlești, Șușani și din alte cîteva cooperative agricole, unde însămînțarea grîului continuă să se desfășoare anevoios.

Ion STANCIU
corespondentul „Scînteii"

IAȘI: Tot ce se culege – transportat din cîmp

În județul Iași, recoltarea și livrarea sfeclei de zahăr se desfășoară, în fiecare unitate agricolă, conform graficelor zilnice stabilite. Pînă în ziua de 29 septembrie, recolta a fost strînsă de pe aproape 3 000 hectare, reprezentînd 39 la sută din suprafață. Rezultate bune la recoltat înregistrează unitățile din consiliile agroindustriale Mircești și Valea Seacă, care dețin ponderea acestei culturi pe județ, precum și de cele din consiliile agroindustriale Podu Iloaiei, Holboca și altele.

Comandamentul județean pentru agricultură a stabilit măsuri concrete, astfel încît în ritm cu recoltarea să se efectueze și transportul sfeclei în bazele de recepție. Prioritate se acordă transportării directe la Fabrica de zahăr din Pașcani, astfel încît să se obțină un randament de extracție cît mai bun. În acest scop, au fost concentrate mai multe forțe manuale și mecanice la recoltat sfecla, iar la transport se folosesc și atelajele. În unitățile aflate în jurul fabricii, bunăoară, se urmărește ca sfecla să fie adusă și cu căruțele, iar cu mijloacele auto să se efectueze cît mai multe curse pe zi. Munca este bine organizată îndeosebi în cooperativele agricole de producție Verșeni, Miroslovești, Moțca, Cristești, Mircești, Valea Seacă. În aceste unități, de dimineață și pînă seara tîrziu, un mare număr de cooperatori curăță sfecla de frunze, iar apoi este încărcată în remorci și atelaje, cu care este transportată direct la fabrică. În scopul bunei desfășurări a procesului de producție, la fabrică au fost luate noi măsuri pentru a se prelua operativ toate cantitățile de sfeclă care se aduc zilnic. Ca urmare, se lucrează la întreaga capacitate. „Preluăm și prelucrăm imediat cantitățile de sfeclă ce ne sosesc — ne spune inginerul Neculai Jechilă, directorul Fabricii de Zahăr din Pașcani. Urmărim ca în acest fel procesul de producție să nu se întrerupă și nici să nu încetinească. Pentru aceasta este nevoie ca, prin buna organizare a transportului pe calea ferată, toată cantitatea de sfeclă aflată în bazele intermediare să ajungă operativ la fabrică, astfel încît să lucrăm zilnic la întreaga capacitate".

Experiența cîștigată la recoltarea sfeclei de zahăr să fie extinsă și la transportul ei. Aceasta pentru că pe cîmp mai sînt în grămezi peste 36 000 tone de sfeclă de zahăr netransportată care trebuie să **ajungă** la timp în fabrică spre a fi prelucrată în întregime.

Manole CORCACI
corespondentul „Scînteii"

În dezbaterea adunărilor de dări de seamă și alegeri ale organizațiilor de partid

CONGRESUL
AL XIV-LEA
AL P.C.R.

SPIRITUL REVOLUȚIONAR – URIAȘĂ FORȚĂ DE PROGRES A SOCIETĂȚII NOASTRE

În aceste zile, reporteri ai „Scînteii" au participat, în județul Dîmbovița, la mai multe adunări de dare de seamă și alegeri în organizațiile de partid. Concluziile desprinse au un numitor comun : **afirmarea puternică a spiritului revoluționar** – puternică forță dinamizatoare a colectivelor, ferment activ al perfecționării întregii activități economico-sociale.

Mereu în căutarea noului

> **Fiecare membru de partid este obligat : Să îndeplinească în mod exemplar sarcinile profesionale și obștești, să manifeste inițiativă și perseverență în muncă ; să-și perfecționeze necontenit pregătirea profesională, să-și lărgească orizontul cultural.**
>
> (Din Statutul Partidului Comunist Român)

Fieni — județul Dîmbovița. Un oraș bine cunoscut îndeosebi datorită **Întreprinderii „Steaua Electrică"**, o modernă cetate a industriei românești.

„Steaua Electrică" din Fieni este cunoscută și apreciată, în prezent, pe toate continentele. O dovadă edificatoare a prestigiului său este și faptul că, patru ani consecutiv, colectivul acestei moderne unități industriale a fost distins cu „Ordinul Muncii" clasa I. În primăvara acestui an i s-a decernat înaltul titlu de „Erou al Muncii Socialiste". Becurile electrice speciale produse aici — de la proiectoarele pentru aviație, pentru sălile de operații chirurgicale sau pentru platourile de filmare pînă la lămpile de semnalizare pentru panourile sistemelor industriale automatizate — sînt căutate în toată lumea. Reprezentanți ai multor societăți internaționale cu faimă mondială vin la Fieni și fac propuneri de contractare. Începînd din 1987, numai pe relația devize convertibile se înregistrează o depășire cu peste 200 la sută a planului de export.

...Adunarea generală de dare de seamă și alegeri a **organizației de bază nr. 2, din secția a II-a**, a reflectat cu discreție această realitate. În mai puțin de un minut, capitolul **realizări**, din darea de seamă, a fost epuizat. Aflat în apropiere, șeful secției, inginerul Constantin Casandroiu, ne spune : „Așa am gîndit noi că e mai bine, să prezentăm sintetic rezultatele bune".

Darea de seamă a evidențiat rezultatele cu un scop declarat : stabilirea unui raport exact între realități și posibilități ; între realizările obținute și resursele existente în cadrul colectivului. În concluzie s-a subliniat : „Noul birou va trebui să găsească formele cele mai adecvate pentru deplina valorificare a potențialului de inițiativă și creativitate existent în cadrul organizației noastre de partid".

Notăm în momentul în care se încheie lectura dării de seamă : nici un semn de automulțumire ; o analiză profundă a activității desfășurate și a modului în care organizația de partid, comuniștii își îndeplinesc îndatoririle. Dar ce vor spune membrii de partid care vor lua cuvîntul ? Cum se vor privi ei în această oglindă care a trecut „fugitiv" peste meritele lor reale, pentru a sublinia apăsat resursele încă nevalorificate ? Răspunsurile la aceste întrebări sînt edificatoare pentru **forța activă a spiritului revoluționar** ce se manifestă cu putere în viața acestei organizații.

A cerut cuvîntul o muncitoare : **Floarea Parghel**, din sectorul în care se fabrică lămpile cu incandescență. Notăm ce spune : „Noi sîntem chemați să privim înainte, în cincinalul ce vine, în secolul ce vine, să ne cîntărim răspunderile în perspectiva anilor 2000—2010. Documentele programatice pentru Congresul al XIV-lea ne sînt, în acest sens, jaloane concrete, direcții cutezătoare de gîndire, de acțiune. Noi susținem cu toții, din adîncul inimilor, propunerea de realegere a tovarășului Nicolae Ceaușescu în funcția supremă de secretar general al partidului. În acest act de înaltă răspundere politică vedem garanția continuității progresului multilateral al țării. Acest „DA !" pe care îl rostim, așa cum am spus, din adîncul inimilor, se cere susținut de faptele noastre, de munca noastră. Astăzi, țara are nevoie de muncitori capabili să acumuleze continuu noi și noi cunoștințe, profesionale, științifice, politico-ideologice și culturale. Muncitorul-intelectual trebuie să fie, gîndesc eu, întîi și întîi un creator, un om a cărui competență profesională să corespundă exigențelor noii calități a muncii".

A vorbit apoi reglorul **Nicolae Lupoiu**. El a subliniat că, în cadrul organizației de bază nr. 2, din secția a II-a, au fost obținute rezultate dintre cele mai bune. Colectivul secției participă activ la menținerea și creșterea prestigiului mondial al întreprinderii. Dar în fața acestei realități „globale" uneori se pierd din vedere detaliile. Unii membri ai colectivului trăiesc „în umbra" meritelor tovarășilor lor de muncă. Ei gîndesc așa : „De ce să-mi bat eu capul, doar sînt atîția, aici, la noi, care caută idei, care vin cu inițiative, care găsesc și aplică soluții valoroase". Comunistul Nicolae Lupoiu a continuat : „E drept ca unii să promoveze noul și alții să beneficieze numai de noile condiții ? E drept ca unii să asigure, prin muncă, prin învățătură, produse la nivel mondial sau deasupra acestui nivel, iar alții să trăiască în umbra acestor merite ?"

Sînt întrebări care au primit răspuns în cadrul adunării. În luările lor de cuvînt, maistrul **Ion Miculescu**, muncitoarea **Isidora Voicu**, muncitoarea **Elisabeta Dima**, inginerul **Mircea Paraschiva** au arătat că un colectiv muncitoresc nu se poate împărți în **creatori** și în **simpli executanți**. Ei au subliniat cerința ca organizația de partid să-i mobilizeze în „linia întîi a creativității și competitivității" pe toți membrii colectivului, fără nici o excepție. În acest sens, se impune perfecționarea formelor și modalităților de acțiune : învățămîntul politico-ideologic, propaganda vizuală, dezbaterile ideologice. S-a precizat că toți comuniștii, toți oamenii muncii din secție trebuie să învețe, să acumuleze noi și noi cunoștințe, să fie buni specialiști și buni revoluționari. Ar fi o greșeală, s-a spus în adunare, să se creadă că pe acest prag al afirmării colectivului unii nu ar mai avea ce să învețe. Pînă acum, fiecare nouă comandă, fiecare nou proiect, fiecare nou produs au presupus soluții dintre cele mai ingenioase, pentru care s-au cerut cutezanță, vocație, o înaltă pregătire, dar și un volum mare de muncă, noi calcule, schițe, experimentări și reexperimentări, pînă ce fiecare detaliu a fost pus la punct. Toate acestea implică acțiunea fermă a organizației de partid pentru a asigura — printr-o susținută muncă politico-educativă — climatul în care să se imprime, în conștiința fiecărui muncitor, a fiecărui maistru, a fiecărui inginer, fără nici o excepție, convingerea că, în această întreprindere, are condiții de a-și împlini multilateral personalitatea, de a-și face meseria la cel mai înalt nivel.

S-a precizat, în adunare, că în acest sens răspunderile cele mai mari revin noului birou al organizației de bază. „Să ne gîndim bine pe cine propunem, pe cine alegem — a subliniat, în cuvîntul său, maistrul **Ion Ungureanu**. Eu cred că va trebui să ne orientăm către cei care sînt ei înșiși promotori ai noului, care sînt ei înșiși prestigioși creatori și oameni de inițiativă, pentru ca îndemnul lor la creație, la inițiativă, la învățătură continuă să fie acoperit de propriile fapte, de o înaltă competență profesională și de vocația creației".

Așa au gîndit și au și acționat toți participanții la adunare.

Faptele de muncă – expresia vie a angajării și răspunderii comuniste

> **Fiecare membru de partid este obligat : Să folosească și să stimuleze în întreaga sa activitate critica și autocritica – forță motrice a dezvoltării societății noastre –, să manifeste spirit revoluționar, receptivitate față de tot ce este nou și înaintat, să ia poziție și să combată cu hotărîre lipsurile și greșelile, tendințele de acoperire a neajunsurilor și să contribuie la lichidarea lor.**
>
> (Din Statutul Partidului Comunist Român)

Întreprinderea pentru Industrializarea Sfeclei de Zahăr Răcari se află în cea de-a treia „campanie" de prelucrare. Din momentul intrării sale în funcțiune și pînă în prezent s-a înregistrat o îmbunătățire continuă a activității. Dar în spatele datelor statistice de ansamblu se află încă multe neajunsuri. Într-un sector sau altul mai apar stări de lucruri negative, datorate fie superficialității în pregătirea profesională, fie unor manifestări de indisciplină. Ce gîndesc comuniștii din întreprindere despre cauzele acestor neajunsuri ? Ce soluții propun ? Aceste întrebări — și altele — și-au aflat răspunsuri în adunarea generală de dare de seamă și alegeri a organizației de partid.

În cadrul întreprinderii din Răcari, organizația de partid cuprinde 54 de comuniști. Analiza pe care ei o întreprind acum, în adunarea la care participăm, acoperă practic întreaga perioadă de la inaugurarea acestei noi unități industriale. Sîntem martori la o dezbatere activă, responsabilă a tuturor laturilor activității de partid, a întregii munci desfășurate de colectivul întreprinderii. Spiritul revoluționar ce caracterizează dezbaterile se constituie într-o modalitate eficientă de exercitare concretă a rolului dinamizator al organizației de partid în depășirea stărilor de lucruri negative, în perfecționarea muncii proprii.

Darea de seamă nu a ocolit lipsurile manifestate în acești doi ani și jumătate. Sînt nominalizate stări de fapt : superficialitatea și formalismul în elaborarea programelor și graficelor de acțiuni ; repartizarea „ocazională" de sarcini atît membrilor biroului, cît și comuniștilor : lipsa unei preocupări sistematice pentru primirea de noi membri de partid ; slaba combativitate față de manifestările de indisciplină în muncă, de abaterile unor comuniști de la normele eticii și echității comuniste. Această notă critică avea să fie și mai mult accentuată în intervențiile care au urmat prezentării dării de seamă.

„Organizației de partid, fiecăruia dintre noi, a spus în cuvîntul său **Nicolae Sandu**, maistru tehnolog, nu ne pot fi indiferente nici manifestările de indisciplină, de neglijență, nici lipsa de răspundere. Nu ne sînt indiferente în general, dar mai ales cînd ele apar în comportamentul unor comuniști și reflectă, deci, în mod direct slăbiciunile muncii politico-educative pe care am desfășurat-o în această perioadă. În acest scop, este nevoie să se acționeze pe multiple planuri : învățămîntul politico-ideologic, munca politică de la om la om, propaganda vizuală".

„Sînt aici de față, a adăugat inginerul **Ion Ioniță**, mulți comuniști care și-au adus o contribuție esențială la rezolvarea problemelor producției, la depășirea unor greutăți, oameni care și-au dovedit, prin exemplul lor, prin fapte de muncă răspunderea comunistă pentru bunul mers al activității. Ei pot și trebuie să exercite o influență educativă mai mare asupra întregului colectiv. Organizația noastră este într-adevăr tînără, ca și întreprinderea în care lucrăm, dar ea are deja experiența a trei campanii de prelucrare a sfeclei și are, după părerea mea, o capacitate de mobilizare care nu a fost pusă încă în valoare la cotele sale cele mai înalte".

„În calitate de comuniști, relevă inginerul **Ioan Fluieraru**, directorul întreprinderii, purtăm o foarte mare răspundere pentru întreaga activitate a colectivului în care lucrăm. Fiecare dintre noi, organizația de partid în întregul ei sînt autorii rezultatelor pozitive, dar tot nouă ni se datorează și stările de lucruri negative dintr-un sector sau altul. Iată de pildă, la centrala termică lucrează 4 comuniști, un membru al biroului organizației de bază și secretarul organizației U.T.C. din întreprindere. Ei constituie acolo — și trebuie să constituie — un nucleu puternic al muncii de partid. Abaterile de la disciplină care au mai apărut și apar nu pot fi explicate altfel decît prin lipsurile muncii pe care acești comuniști o desfășoară. Am dat numai un exemplu. Mai sînt și altele. S-au formulat și aici, și în alte adunări ale organizației noastre de partid angajamente privind înlăturarea grabnică a stărilor de lucruri negative. E bine că avem o atitudine critică față de astfel de manifestări și e bine că ne asumăm aici, în acest cadru colectiv, răspunderi cu privire la înlăturarea lor în viitor. Dar în momentul de față, cel mai convingător argument că întregul colectiv s-a angajat hotărît pe calea perfecționării muncii noastre îl constituie faptele, rezultatele concrete. Faptele cîntăresc mai greu decît orice angajament. Trebuie să producem la nivelul capacităților și nimic nu poate înlocui procentele din producție nerealizate".

Adunarea a hotărît ca, în viitor, organizația de partid să acționeze cu fermitate și operativitate ori de cîte ori apar neajunsuri, să promoveze mai activ spiritul critic și autocritic. Resursele pentru perfecționarea întregii activități sînt numeroase și este necesar ca ele să fie pe deplin valorificate, ca autodepășirea să devină o stare de spirit a întregului colectiv.

AU CUVÎNTUL COMUNIȘTII...

...de la Întreprinderea „Steaua Electrică" Fieni

În adunarea de dare de seamă și alegeri a organizației de bază numărul 2, din secția a II-a, din cadrul Întreprinderii „Steaua Electrică" Fieni, participanții întăresc, prin aplauze puternice, adeziunea unanimă, din adîncul inimilor, la istorica hotărîre prin care se propune realegerea tovarășului NICOLAE CEAUȘESCU, de către cel de-al XIV-lea Congres, în funcția supremă de secretar general al Partidului Comunist Român.

Ion Ungureanu, maistru : „Produsele pe care le realizăm aici, la Fieni, constituie mesajul nostru în lume. A le realiza la cel mai înalt nivel mondial este o îndatorire patriotică".

Elena Iacob, muncitoare : „Alcătuim, cu toții, o mare familie muncitorească. Avem aceleași drepturi și aceleași răspunderi și sîntem chemați să le onorăm în spirit revoluționar".

Ion Ionescu, maistru : „Inteligența colectivă este principala resursă de rezolvare a problemelor. Valorificînd mai bine această avuție, vom atinge noi cote calitative în întreaga noastră activitate".

Elisabeta Dima, muncitoare : „Ca proprietari colectivi, purtăm răspunderea directă pentru o parte din averea țării. Înalta eficiență a muncii este principala dovadă a grijii noastre de buni gospodari".

...de la Cooperativa Agricolă de Producție Răcari

Adunarea generală de dare de seamă și alegeri a organizației de bază numărul 4 de la Cooperativa Agricolă de Producție Răcari, ferma de producție vegetală Ghimpați. Mîinile ridicate și privirile hotărîte ale participanților exprimă acordul deplin cu prevederile PROIECTULUI PROGRAMULUI-DIRECTIVĂ ȘI CU TEZELE PENTRU CONGRESUL AL XIV-LEA — documente programatice care deschid noi și luminoase perspective pentru progresul și înflorirea întregii țări.

Marin Ștefan, cooperator : „Ne revine marea răspundere de a face pămîntul mai rodnic. Stă în puterea noastră s-o îndeplinim și să obținem an de an recolte tot mai bogate".

Ion Cîrjan, cooperator : „Munca de educație desfășurată de organizația de partid nu rămîne fără urmări în producție pentru că roadele muncii depind și de felul în care lucrează oamenii".

Bucur Marin, mecanizator : „S-a muncit mult în ferma Ghimpați, în toate sectoarele de activitate. Rezultatul și măsura muncii noastre sînt producțiile pe care le-am obținut".

Tudor Ion, mecanizator : „Este necesar ca noul birou al organizației de partid să fie alcătuit din oameni care să gîndească și să acționeze în spirit revoluționar".

Capacitatea de a soluționa problemele prin forțe proprii

> **Fiecare membru de partid este obligat : Să militeze pentru aplicarea și respectarea legilor statului ; să apere cu fermitate și să întărească prin toate mijloacele proprietatea obștească – temelia economică a societății socialiste.**
>
> (Din Statutul Partidului Comunist Român)

Fabrica de sectoare calde a Întreprinderii de Utilaj Petrolier din Tîrgoviște. După prezentarea dării de seamă, în cadrul conferinței organizației de partid, primul care a luat cuvîntul a fost maistrul **Paul Rizea**, din secția turnătorie. După ce a privit în jur, căutînd pe cineva, a spus :

— Darea de seamă a fost deosebit de critică. Nu a ocolit nimic din ceea ce ne frămîntă pe noi toți. Nu am mai ascultat, ca altădată, formulări generale ; s-a arătat clar cum stau lucrurile, s-a vorbit deschis despre neajunsuri și au fost criticați aspru cei care se fac vinovați. A fost criticat inclusiv secretarul comitetului de partid. Așa și trebuie să fie o analiză prezentată într-o dezbatere a comuniștilor. Acesta este adevăratul spirit revoluționar.

Aș vrea să mă refer și la cîteva probleme cu care ne confruntăm în secția turnătorie. Mi-am amintit de maistrul Stroe, de la forjă. Pe el îl căutam cu privirea, prin sală, cînd am început să vorbesc. El se numără între cei care au pledat cu înflăcărare, în mai multe adunări, pentru dotarea forjei cu utilaje noi, de înalt randament. Ce a propus s-a înfăptuit. Rezultatele sînt așa cum le știm cu toții : forja își realizează indicatorii de plan, iar la turnătorie avem restanțe. Dacă secția noastră nu produce la întreaga capacitate, dacă ne confruntăm cu o seamă de neajunsuri, o cauză este și aceea că noi, comuniștii din acest sector, nu ne-am implicat cu toată răspunderea în efortul de modernizare. Avem răspunderi mari în această privință și nu mai e timp de așteptare.

...Realismul, spiritul de răspundere au dominat dezbaterile. Au fost puse în lumină mîndria comuniștilor din această puternică organizație, generată de faptul că muncesc în fabrica-pivot a unității, care asigură semifabricate turnate și forjate pentru toate celelalte sectoare, înțelegerea profundă a îndatoririlor ce le revin din documentele programatice pentru Congresul al XIV-lea. Dacă, în luările de cuvînt, s-a stăruit asupra activității comuniștilor din secția turnătorie, acest fapt este datorat cu deosebire neîndeplinirii integrale a sarcinilor în perioada care a trecut de la alegerile precedente și pînă în prezent. Mai mult, prin aceste neajunsuri au fost create greutăți secțiilor de prelucrări mecanice, datorită calității necorespunzătoare a unor piese livrate. Au fost subliniate cauzele care au determinat aceste nereușite : aprovizionarea neritmică cu anumite materiale și calitatea necorespunzătoare a unora dintre acestea ; încetineala cu care turnătoria este integrată în procesul de modernizare ; amînarea nejustificată a analizării deficiențelor și a adoptării măsurilor ce se impun.

„Temperatura" dezbaterilor s-a menținut ridicată pînă ce ultimul vorbitor și-a încheiat cuvîntul. Forjorul **Ion Busuioc**, modelierul **Ion Radu** și maistrul **Ion Cricon** au pus în discuție probleme concrete, tehnice și organizatorice, care pot fi rezolvate de specialiștii fabricii și au recomandat noului comitet de partid să acționeze cu fermitate pentru a-i scoate pe unii dintre aceștia din starea de așteptare în care se complac, să stabilească pentru fiecare obiective și sarcini precise. În același timp, s-a arătat că noul comitet va trebui el, în primul rînd, să manifeste spirit revoluționar, să desfășoare o activitate educativă mai susținută, folosind toate formele muncii de partid, începînd cu buna desfășurare a învățămîntului politico-ideologic, cu celelalte forme ale muncii de propagandă, gazetele de perete din secțiile fabricii etc. Să se acționeze în așa fel încît disciplina să fie întronată în întreaga activitate, să se manifeste în îndeplinirea hotărîrilor, în respectarea reglementărilor legale, în utilizarea mijloacelor materiale și financiare, în aplicarea măsurilor de modernizare, în munca de zi cu zi. A fost relevată răspunderea întregului colectiv, datoria fiecărui comunist de a apăra și dezvolta proprietatea obștească, garanția progresului neîntrerupt al societății noastre. Di[illegible]torul fabricii, inginerul **Romulus [illegible]culescu**, alți vorbitori au sublini[illegible] ori de cîte ori au apărut gr[illegible] organizația de partid și-a d[illegible] capacitatea de a le depăși. Acu[illegible] lumina documentelor programat[illegible] pentru Congresul al XIV-lea, această capacitate trebuie să devină și mai activă.

În strînsă unitate: pregătirea politico-ideologică și profesională

> **Fiecare membru de partid este obligat : Să-și ridice necontenit nivelul politic și ideologic, să-și însușească concepția ideologică a partidului, cuprinsă în programul partidului, materialismul dialectic și istoric, linia politică generală internă și externă, directivele și hotărîrile partidului".**
>
> (Din Statutul Partidului Comunist Român)

În dezbaterile adunării de dare de seamă și alegeri de la **Liceul Agroindustrial Voinești-Dîmbovița**, o idee a revenit frecvent, ea fiind clar exprimată de tovarăsa **Tița Iulia** : „Din cuvîntarea tovarășului Nicolae Ceaușescu la deschiderea anului școlar, ca și din alte cuvîntări ale secretarului general al partidului se desprinde clar ideea că avem nevoie, în toate domeniile, de specialiști, de oameni foarte bine pregătiți, atît din punct de vedere profesional, cît și politic. Iar noi, cadrele didactice din acest liceu, avem o mare răspundere în pregătirea forței de muncă pentru agricultură".

În înfăptuirea acestui obiectiv, liceul la care ne referim are o serie de rezultate bune. Astfel, pe lotul didactic — unde toate lucrările sînt executate de elevi atît la culturile pomicole, cît și la cele legumicole — se obțin producții la nivelul prevederilor din programele speciale pentru fiecare cultură. În cadrul școlii funcționează cercul de horticultori, unde elevii mai dotați fac comunicări în urma participării directe la lucrări de cercetare efectuate în stațiunea de cercetare pomicolă care patronează liceul. În luările de cuvînt, cadrele didactice au amintit, de asemenea, cu justificată mîndrie și de procentul bun de absolvenți care urmează acum cursurile facultăților de profil.

Cum spuneam, liceul este patronat și este vecin cu Stațiunea de Cercetări Pomicole Voinești, cea mai veche stațiune de cercetare de profil din țară. Este o realitate care nu poate să nu-ți sugereze o întrebare : valorifică această unitate școlară condițiile într-adevăr cu totul de excepție pe care le oferă stațiunea pentru desfășurarea practicii ?

Analizată dintr-o asemenea perspectivă, adunarea la care participăm dezvăluie, alături de realizările meritorii, unele neajunsuri ce se cer a fi grabnic depășite. S-au făcut referiri în darea de seamă — mai puțin în dezbateri — la munca politico-educativă a organizației de partid, la contribuția cadrelor didactice nu numai la pregătirea profesională bună a fiecărui elev, dar și la pregătirea lor politico-ideologică, subliniindu-se datoria biroului organizației de bază de a sprijini și controla desfășurarea învățămîntului politico-ideologic al organizațiilor U.T.C. din școală, de a contribui la ridicarea nivelului întregii munci educative în rîndul elevilor.

Despre desfășurarea practicii s-a spus doar atît: „Se manifestă lipsuri în sensul că timpul destinat pregătirii practice nu se folosește integral și eficient — lucrările repartizate elevilor spre executare fiind de varietate mică și complexitate redusă, ceea ce nu asigură însușirea meseriei la nivelul cerințelor actuale". Iată cum problema esențială a acestui liceu, deci a comuniștilor — cadre didactice de aici — a fost expediată fără a se insista asupra posibilităților existente. În intervențiile lor, comuniști precum **Anișoara Bîlcan, Maria Marinescu** au făcut referire la rezultatele bune ale practicii, dar deficiențele au fost estompate. Or, o asemenea adunare reprezenta un bun prilej de analiză exigentă a modului cum se desfășoară practica, a coeficientului ei instructiv și educativ, mai ales că participau și cadre de conducere din unitatea care patronează liceul.

Din dezbateri, ca și din discuțiile purtate la stațiunea de cercetare au reieșit cîteva lucruri demne de toată atenția : unui absolvent de liceu îi trebuie 1—2 ani pentru a se integra deplin în activitatea unității ; de asemenea, din totalul absolvenților doar circa 50 la sută se încadrează în producție, restul îmbrățișînd alte profesii ; în sfîrșit, încă puțini elevi participă la activitatea de cercetare intensă la stațiune, activitate cu rol hotărîtor pentru modelarea dragostei și atașamentului față de această profesie.

Iată deci teme, preocupări care, așa cum s-a subliniat în adunare, vor trebui să fie aprofundate în întreaga activitate politico-educativă a organizației de partid din liceu, urmărind ridicarea continuă atît a nivelului pregătirii profesionale, cît și a pregătirii politico-ideologice a viitorilor absolvenți. Iată probleme cărora biroul organizației de bază nou ales, școala în ansamblul ei urmează să le acorde o sporită atenție, îndeplinindu-și astfel principala sa menire, aceea de a forma cadre temeinic pregătite pentru dezvoltarea agriculturii noastre socialiste.

ÎN TELEGRAME ADRESATE TOVARĂȘULUI NICOLAE CEAUȘESCU

Oamenii muncii din agricultură raportează încheierea recoltării unor culturi și obținerea de producții mari la hectar

În telegrame adresate tovarășului **NICOLAE CEAUȘESCU, secretar general al Partidului Comunist Român, președintele Republicii Socialiste România**, comitetele județene Prahova și Bacău ale P.C.R. raportează terminarea recoltării soiei și realizarea unor producții medii de 6 050 kg și, respectiv, 5 507 kg la hectar ; comitetele județene Brașov, Neamț, Olt, Prahova și Călărași ale P.C.R. raportează încheierea recoltării cartofilor de toamnă și obținerea unor recolte medii de 80 200 kg, 77 900 kg, 77 200 kg, 76 500 kg și, respectiv, 76 400 kg la hectar.

Aceste producții mari – se subliniază în telegrame – sînt rodul aplicării unor tehnologii de lucru avansate, folosirii unor soiuri și hibrizi de înaltă productivitate, a unor mașini și utilaje tot mai perfecționate, hărniciei și priceperii cooperatorilor, mecanizatorilor și specialiștilor. Recoltele superioare obținute la toate culturile strînse pînă acum demonstrează cu puterea faptelor justețea politicii agrare a partidului și statului nostru privind continua dezvoltare și modernizare a agriculturii, a bazei sale tehnico-materiale, utilizarea cu maximă eficiență a întregului fond funciar.

În telegrame se arată că, în aceste zile, se acordă o atenție deosebită stringerii porumbului, sfeclei de zahăr, fructelor și legumelor, terminării grabnice a însămînțărilor la culturile de toamnă, recoltării și depozitării furajelor, efectuării celorlalte lucrări agricole de sezon.

LA SOIA

- **Județul Prahova – 6050 kg la hectar**
- **Județul Bacău – 5507 kg la hectar**

LA CARTOFI DE TOAMNĂ

- **Județul Brașov – 80 200 kg la hectar**
- **Județul Neamț – 77 900 kg la hectar**
- **Județul Olt – 77 200 kg la hectar**
- **Județul Prahova – 76 500 kg la hectar**
- **Județul Călărași – 76 400 kg la hectar**

UNITĂȚI CU PRODUCȚII MARI LA HECTAR

La soia

IN JUDEȚUL GIURGIU

- **Cooperativa Agricolă de Producție Valea Bujorului — 6 270 kg la hectar**
- **Întreprinderea Agricolă de Stat Adunații Copăceni — 6 210 kg la hectar**
- **Cooperativa Agricolă de Producție Răsuceni — 6 130 kg la hectar**
- **Cooperativa Agricolă de Producție Slobozia — 6 100 kg la hectar**

IN JUDEȚUL BIHOR

- **Cooperativa Agricolă de Producție Săcueni — 6 120 kg la hectar**

IN JUDEȚUL MUREȘ

- **Cooperativa Agricolă de Producție Șăulia — 6 020 kg la hectar**

La ricin

IN JUDEȚUL GIURGIU

- **Cooperativa Agricolă de Producție Bucșani — 6 020 kg la hectar**

La cartofi de toamnă

IN JUDEȚUL IALOMIȚA

- **Cooperativa Agricolă de Producție Traianu — 83 500 kg la hectar**

IN JUDEȚUL BRAȘOV

- **Întreprinderea Agricolă de Stat Prejmer — 83 250 kg la hectar**
- **Institutul de Cercetare și Producție a Cartofului — 82 550 kg la hectar**
- **Întreprinderea de Producere și Industrializare a Cartofului Făgăraș — 81 870 kg la hectar**
- **Întreprinderea de Sere Codlea — 81 126 kg la hectar**
- **Asociația Economică de Stat și Cooperatistă Sînpetru — 80 390 kg la hectar**
- **Unitatea Agroindustrială Brașov — 76 120 kg la hectar**

IN JUDEȚUL BOTOȘANI

- **Întreprinderea Agricolă de Stat Dorohoi — 82 310 kg la hectar**

IN JUDEȚUL ARGEȘ

- **Cooperativa Agricolă de Producție Cîmpulung — 79 460 kg la hectar**

IN JUDEȚUL SUCEAVA

- **Întreprinderea Agricolă de Stat Rădăuți — 78 200 kg la hectar**
- **Cooperativa Agricolă de Producție Zvoriștea — 76 220 kg la hectar**

IN JUDEȚUL GIURGIU

- **Cooperativa Agricolă de Producție Cetate — 77 200 kg la hectar**
- **Cooperativa Agricolă de Producție Frătești — 76 900 kg la hectar**
- **Cooperativa Agricolă de Producție Pietrele — 76 100 kg la hectar**

IN JUDEȚUL IAȘI

- **Cooperativa Agricolă de Producție Butea — 75 020 kg la hectar**

La sfeclă de zahăr

IN JUDEȚUL BOTOȘANI

- **Cooperativa Agricolă de Producție Dorohoi — 120 310 kg la hectar**

IN JUDEȚUL DÎMBOVIȚA

- **Întreprinderea Agricolă de Stat Tîrgoviște — 113 400 kg la hectar**
- **Cooperativa Agricolă de Producție Odobești — 112 390 kg la hectar**

IN JUDEȚUL ALBA

- **Cooperativa Agricolă de Producție Cricău — 112 100 kg la hectar**
- **Cooperativa Agricolă de Producție Bucerdea Grinoasă — 111 800 kg la hectar**
- **Întreprinderea Agricolă de Stat Petrești — 110 500 kg la hectar**
- **Cooperativa Agricolă de Producție Blaj — 110 120 kg la hectar**

IN JUDEȚUL CONSTANȚA

- **Întreprinderea Agricolă de Stat Poarta Albă — 110 500 kg la hectar**

IN JUDEȚUL MUREȘ

- **Cooperativa Agricolă de Producție Ungheni — 110 250 kg la hectar**

IN JUDEȚUL BRAȘOV

- **Cooperativa Agricolă de Producție Feldioara — 103 830 kg la hectar**
- **Cooperativa Agricolă de Producție Cristian — 102 570 kg la hectar**

IN JUDEȚUL PRAHOVA

- **Cooperativa Agricolă de Producție Pucheni — 102 750 kg la hectar**
- **Cooperativa Agricolă de Producție Rifov — 101 700 kg la hectar**

La porumb în cultură irigată

IN JUDEȚUL CĂLĂRAȘI

- **Cooperativa Agricolă de Producție Ulmeni — 32 550 kg la hectar**

IN JUDEȚUL MEHEDINȚI

- **Întreprinderea Agricolă de Stat Girla Mare — 32 200 kg la hectar**

IN JUDEȚUL GALAȚI

- **Cooperativa Agricolă de Producție Schela — 30 750 kg la hectar**

La porumb în cultură neirigată

IN JUDEȚUL BOTOȘANI

- **Întreprinderea Agricolă de Stat Dorohoi — 24 500 kg la hectar**
- **Cooperativa Agricolă de Producție Flăminzi — 22 560 kg la hectar**

IN JUDEȚUL BIHOR

- **Cooperativa Agricolă de Producție Cherechiu — 23 310 kg la hectar**

IN JUDEȚUL ARGEȘ

- **Cooperativa Agricolă de Producție Topoloveni — 21 535 kg la hectar**
- **Cooperativa Agricolă de Producție Rătești — 20 150 kg la hectar**

IN JUDEȚUL GALAȚI

- **Cooperativa Agricolă de Producție Bălășești — 21 300 kg la hectar**

IN JUDEȚUL GIURGIU

- **Cooperativa Agricolă de Producție Poienari — 21 100 kg la hectar**

IN JUDEȚUL MEHEDINȚI

- **Cooperativa Agricolă de Producție Vlădoaia — 20 250 kg la hectar**

La orez

IN JUDEȚUL CONSTANȚA

- **Cooperativa Agricolă de Producție Ciobanu — 7 500 kg la hectar**

La ardei gras

IN JUDEȚUL DÎMBOVIȚA

- **Cooperativa Agricolă de Producție Petrești — 86 670 kg la hectar**

IN JUDEȚUL BIHOR

- **Cooperativa Agricolă de Producție Borș — 84 850 kg la hectar**

La ardei capia

IN JUDEȚUL PRAHOVA

- **Cooperativa Agricolă de Producție Buda Palanca — 120 450 kg la hectar**

La ardei gogoșari

IN JUDEȚUL PRAHOVA

- **Cooperativa Agricolă de Producție Gherghița — 83 500 kg la hectar**

IN JUDEȚUL OLT

- **Asociația Economică de Stat și Cooperatistă Strejești — 80 500 kg la hectar**

La tomate

IN JUDEȚUL PRAHOVA

- **Cooperativa Agricolă de Producție Albești — 110 800 kg la hectar**

La ceapă

IN JUDEȚUL DÎMBOVIȚA

- **Cooperativa Agricolă de Producție Cojasca — 87 450 kg la hectar**

IN JUDEȚUL CLUJ

- **Cooperativa Agricolă de Producție Moldovenești — 78 350 kg la hectar**
- **Cooperativa Agricolă de Producție Călărași — 76 520 kg la hectar**

IN JUDEȚUL TELEORMAN

- **Asociația Economică de Stat și Cooperatistă Brînceni — 72 460 kg la hectar**

IN JUDEȚUL IALOMIȚA

- **Cooperativa Agricolă de Producție Rași — 64 400 kg la hectar**

La morcovi

IN JUDEȚUL BRAȘOV

- **Asociația Economică de Stat și Cooperatistă Sînpetru — 66 350 kg la hectar**

IN JUDEȚUL BISTRIȚA-NĂSĂUD

- **Cooperativa Agricolă de Producție Petru Rareș — 62 050 kg la hectar**

IN JUDEȚUL DÎMBOVIȚA

- **Asociația Economică de Stat și Cooperatistă Băleni — 61 250 kg la hectar**

La struguri de masă

IN JUDEȚUL OLT

- **Asociația Economică de Stat și Cooperatistă Drăgănești Olt — 25 450 kg la hectar**

La struguri pentru vin

IN JUDEȚUL IAȘI

- **Cooperativa Agricolă de Producție Ciurea — 20 180 kg la hectar**

La mere

IN JUDEȚUL ARGEȘ

- **Cooperativa Agricolă de Producție Schitu-Golești — 27 200 kg la hectar**

IN JUDEȚUL BIHOR

- **Întreprinderea Agricolă de Stat Valea lui Mihai — 36 310 kg la hectar**

IN JUDEȚUL CLUJ

- **Întreprinderea Agricolă de Stat Apahida — 35 640 kg la hectar**

IN JUDEȚUL TELEORMAN

- **Întreprinderea Agricolă de Stat Zimnicele — 34 130 kg la hectar**

La prune

IN JUDEȚUL MARAMUREȘ

- **Stațiunea de Cercetare și Producție Pomicolă Baia Mare — 21 230 kg la hectar**

IN JUDEȚUL DÎMBOVIȚA

- **Asociația Economică Legumicolă Gura Ocniței — 16 500 kg la hectar**

IN JUDEȚUL PRAHOVA

- **Stațiunea de Cercetare și Producție Pomicolă Măgurele — 16 110 kg la hectar**

IN JUDEȚUL OLT

- **Cooperativa Agricolă de Producție Topana Făgețelu — 16 100 kg la hectar**

IN JUDEȚUL ARGEȘ

- **Cooperativa Agricolă de Producție Bogați — 15 400 kg la hectar**

IN JUDEȚUL BISTRIȚA-NĂSĂUD

- **Stațiunea de Cercetare și Producție Pomicolă Viișoara — 14 950 kg la hectar**
- **Întreprinderea Agricolă de Stat Lechința — 14 600 kg la hectar**
- **Cooperativa Agricolă de Producție Sînmihaiu de Cîmpie — 14 520 kg la hectar**

În telegrame adresate tovarășului **NICOLAE CEAUȘESCU, secretar general al Partidului Comunist Român, președintele Republicii Socialiste România**, lucrătorii ogoarelor din unitățile agricole de stat și cooperatiste amintite raportează terminarea recoltării unor culturi și obținerea de producții mari, superioare celor planificate.

În prezent — se arată în telegrame — oamenii muncii din aceste unități agricole fruntașe depun eforturi susținute pentru stringerea grabnică a tuturor produselor de pe cîmp, transportul producției realizate la bazele de recepție sau la unitățile de industrializare, pentru efectuarea la timp și de calitate a însămînțărilor de toamnă, recoltarea și depozitarea furajelor, pentru executarea celorlalte lucrări de sezon.

În încheierea telegramelor este exprimat angajamentul lucrătorilor de pe ogoare de a acționa cu hotărîre și responsabilitate pentru a întîmpina cel de-al XIV-lea Congres al Partidului Comunist Român cu rezultate deosebite în toate domeniile de activitate.

Noi colective muncitorești din economie raportează obținerea unor importante rezultate în îndeplinirea și depășirea sarcinilor de plan pe acest an și din actualul cincinal

În telegrame adresate **tovarășului NICOLAE CEAUȘESCU, secretar general al Partidului Comunist Român, președintele Republicii Socialiste România**, oamenii muncii din numeroase unități economice raportează obținerea unor însemnate realizări în îndeplinirea planului pe acest an și pe întregul cincinal, în realizarea în devans a unor importante produse pentru economia națională.

În telegrama oamenilor muncii de la **Combinatul Petrochimic Brazi** se arată că, prin perfecționarea activității de producție, utilizarea mai judicioasă a resurselor materiale, valorificarea superioară a materiilor prime, prin sporirea contribuției creatoare a specialiștilor și muncitorilor la îmbunătățirea organizării producției și a muncii, la data de 28 septembrie planul pe 3 ani și 9 luni la gaze lichefiate a fost realizat cu un spor de 41 579 tone.

Asemenea întregului partid și popor — se arată în telegramă — toți cei ce lucrează pe marea platformă a petrochimiei românești de la Brazi, creație a „Epocii Nicolae Ceaușescu", își exprimă adeziunea totală la istorica Hotărîre a Plenarei Comitetului Central al Partidului Comunist Român ca la cel de-al XIV-lea Congres al partidului să fiți reinvestit în suprema funcție de secretar general al partidului nostru, garanție sigură a unui viitor luminos al patriei noastre.

Colectivul **Întreprinderii de Stofe „Dorobanțul" din Ploiești** raportează, la rîndul său, că la data de 28 septembrie a realizat o producție suplimentară de 55,8 milioane lei, îndeplinind planul producției fizice pe 3 ani și 10 luni din actualul cincinal cu o depășire de 64 mii mp țesături și 24 tone fire, în condițiile creșterii nivelului calitativ al produselor și adaptării producției la cerințele beneficiarilor.

Folosim acest prilej — se spune în telegramă — pentru a vă aduce, cu profund respect, un cald omagiu, cele mai vii mulțumiri pentru tot ceea ce ați făcut și faceți pentru binele și fericirea poporului român. Vă încredințăm, mult iubite și stimate tovarășe Nicolae Ceaușescu, că sîntem ferm hotărîți să facem totul pentru a întîmpina Congresul al XIV-lea al partidului, eveniment de cea mai mare importanță în viața comuniștilor, a întregului nostru popor, cu realizări deosebite, expresie a deplinei noastre adeziuni la documentele și hotărîrile ce vor fi adoptate de marele forum al comuniștilor români.

În aceste momente de profundă semnificație în viața partidului și a țării, se arată în telegrama oamenilor muncii de la **Întreprinderea de Pompe „Aversa" din Capitală**, cînd întreaga națiune își exprimă unanima aprobare față de propunerea reinvestirii dumneavoastră la Congresul al XIV-lea în suprema funcție de secretar general al Partidului Comunist Român, vă raportăm că planul pe luna septembrie și pe primele nouă luni ale anului a fost îndeplinit în devans cu 15 zile la principalii indicatori, creîndu-se premise ca pînă la sfîrșitul lunii să fie obținută o producție fizică suplimentară în valoare de 86,5 milioane lei la pompe centrifugale și 200 tone oțel aliat superior. Acționînd cu hotărîre, în spiritul orientărilor, indicațiilor și sarcinilor subliniate de dumneavoastră, am acordat și acordăm o atenție deosebită producției pentru export. Pe primele nouă luni ale anului planul la export înregistrează o depășire de 15 milioane lei, ca urmare a măsurilor adoptate pentru organizarea superioară a fluxurilor de producție, pentru întărirea ordinii și disciplinei la fiecare loc de muncă, pentru urmărirea zilnică a modului în care se realizează fiecare contract.

În deplină unitate de cuget și simțire cu întreaga națiune, cu toți fiii patriei, susținem cu înflăcărare Hotărîrea Plenarei C.C. al P.C.R. din 27—28 iunie cu privire la realegerea dumneavoastră, la Congresul al XIV-lea al partidului, în funcția supremă de secretar general al Partidului Comunist Român, garanția edificării cu succes a societății socialiste multilateral dezvoltate în România, a înaintării neabătute a patriei noastre pe cele mai înalte culmi de progres și civilizație.

În telegrama oamenilor muncii de la **Întreprinderea Mecanică de Utilaj Chimic București** se raportează realizarea, la 22 septembrie, a planului la export pe primele 9 luni ale acestui an, urmînd a se obține pînă la sfîrșitul lunii octombrie 5 milioane lei peste plan.

Strîns uniți în jurul partidului, al dumneavoastră, mult stimate și iubite tovarășe secretar general — se subliniază în telegramă —, oamenii muncii, în frunte cu comuniștii, din întreprinderea noastră muncesc cu abnegație și devotament patriotic pentru a întîmpina cel de-al XIV-lea Congres al partidului cu realizarea indicatorilor de plan pe acest an pînă la 20 noiembrie, aducîndu-vă și prin aceste fapte de muncă prinosul nostru de recunoștință pentru activitatea revoluționară pe care o desfășurați spre binele și fericirea poporului român.

ZIUA NAȚIONALĂ A REPUBLICII CIPRU

Domnului GHIORGHIOS VASSILIOU
Președintele Republicii Cipru

NICOSIA

Aniversarea Zilei naționale a Republicii Cipru îmi oferă plăcuta ocazie de a vă transmite, în numele poporului român și al meu personal, felicitări cordiale, împreună cu cele mai bune urări de sănătate și fericire personală, de progres și prosperitate poporului cipriot prieten.

Reafirm încrederea noastră într-o dezvoltare continuă a relațiilor de prietenie și colaborare dintre popoarele român și cipriot.

NICOLAE CEAUȘESCU
Președintele
Republicii Socialiste România

În prima zi a lunii octombrie se împlinesc 29 de ani de la proclamarea, în 1960, a Republicii Cipru, act care a desăvîrșit dobîndirea independenței de stat. După ce a fost stăpînită, de-a lungul mai multor milenii, de marile puteri ce s-au succedat în timp în bazinul mediteranean și a devenit, apoi, colonie britanică, „Insula Afroditei" a putut, pentru prima oară în istoria sa zbuciumată, să treacă la mobilizarea resurselor sale în vederea dezvoltării economico-sociale, să se afirme de sine stătător în viața politică internațională.

În scurt timp, poporul cipriot, harnic și talentat, înfăptuind primul cincinal, a scos țara din stagnare. Acumularea de mijloace prin valorificarea la export a unor resurse minerale a făcut posibilă ridicarea unor întreprinderi constructoare de mașini, dezvoltarea industriei ușoare și alimentare. O îndreptățită mîndrie a ciprioților o constituie flota comercială a țării lor, care, dezvoltîndu-se în ritm rapid, se află pe locul al șaptelea în lume, drapelul Ciprului fluturînd pe circa 2 000 de nave, cu un deplasament de 17 milioane de tone. Totodată, noul plan cincinal, adoptat recent și eșalonat pînă în 1993, prevede dezvoltarea în continuare a industriei într-un ritm mediu anual de 5 la sută, o atenție deosebită acordîndu-se introducerii rezultatelor progresului tehnico-științific. În același timp, modernizarea agriculturii a fost și este susținută prin construirea de bazine și conducte pentru acumularea și transportarea apei spre regiuni cultivabile, ca și prin sporirea numărului de tractoare și alte mașini, crearea și extinderea unei rețele de variate tipuri de cooperative, menite să susțină eforturile țăranilor — toate acestea avînd ca rezultat o sporire simțitoare a dărniciei pămîntului, creșterea contribuției sale la dezvoltarea avuției naționale.

Este știut însă că munca pașnică a poporului cipriot a fost grav afectată de tensiunile, artificial întreținute din afară, dintre cele două comunități — greacă și turcă —, de evenimentele tragice care au avut loc, ducînd la împărțirea arbitrară a țării în două zone. Reluate după o întrerupere de mai mulți ani, convorbirile intercomunitare, desfășurate sub auspiciile O.N.U., sînt urmărite cu speranțe de poporul cipriot, dornic să trăiască în bună înțelegere și pace.

Manifestînd o caldă simpatie față de aspirațiile poporului cipriot, țara noastră s-a pronunțat și se pronunță pentru soluționarea problemei cipriote pe calea negocierilor, prin realizarea unei înțelegeri între cele două părți, care să asigure independența, suveranitatea, integritatea teritorială și unitatea Ciprului, să permită tuturor locuitorilor săi, fără deosebire de origine, să trăiască într-un stat unit, să conlucreze pașnic pentru dezvoltarea economico-socială.

La sărbătoarea de azi a poporului cipriot, cu satisfacție se poate releva dezvoltarea constantă a relațiilor româno-cipriote. În evoluția acestor raporturi un rol de deosebită importanță au avut vizita oficială de prietenie efectuată de tovarășul Nicolae Ceaușescu, împreună cu tovarășa Elena Ceaușescu, în Cipru și vizita în România a președintelui Republicii Cipru. Recentul schimb de mesaje între președintele României și președintele Gheorghios Vassiliou a prilejuit reafirmarea voinței reciproce de a lărgi și diversifica relațiile dintre cele două țări, atît pe plan bilateral, cît și în sfera vieții internaționale, ceea ce corespunde intereselor ambelor popoare, cauzei asigurării păcii și securității în Balcani, în Europa și în întreaga lume.

ZIUA NAȚIONALĂ A NIGERIEI

Domnului general
IBRAHIM BADAMASI BABANGIDA
Președintele Republicii,
Comandant suprem al Forțelor Armate ale Republicii Federale Nigeria

LAGOS

Cea de-a 29-a aniversare a proclamării independenței de stat a Republicii Federale Nigeria îmi oferă prilejul deosebit de plăcut de a vă adresa dumneavoastră și, prin dumneavoastră, poporului nigerian prieten cele mai sincere felicitări.

Sînt încredințat că raporturile strînse de prietenie și cooperare statornicite între Republica Socialistă România și Republica Federală Nigeria vor cunoaște și în viitor o dezvoltare și diversificare tot mai largă, spre binele popoarelor român și nigerian, în interesul cauzei păcii, securității și colaborării internaționale.

Doresc să vă transmit cele mai bune urări de sănătate și fericire personală, de progres, prosperitate și bunăstare poporului nigerian prieten.

NICOLAE CEAUȘESCU
Președintele
Republicii Socialiste România

Poporul nigerian sărbătorește astăzi împlinirea a 29 de ani de la dobîndirea independenței, moment care a marcat încheierea dominației coloniale și trecerea la făurirea unei vieți de sine stătătoare.

Nigeria este situată în regiunea central-vestică a continentului african, în nordul Golfului Guineei și are o suprafață de 923 769 kmp și o populație de 100 de milioane de locuitori, fiind supranumită și „Uriașul Africii". Țara beneficiază de un subsol bogat în resurse minerale, de întinse suprafețe agricole, de pășuni, livezi și păduri.

După cucerirea independenței, poporul nigerian a trecut la valorificarea în interes propriu a numeroaselor resurse existente, fapt ce a permis dezvoltarea unei industrii naționale și a unei agriculturi diversificate. În mod deosebit s-a dezvoltat ramura extractivă (petrol, plumb, cositor, zinc, fier, columbit, aur etc.), ca și cea prelucrătoare — metalurgică și petrochimică, de construcții, textilă, agroalimentară. În acest sens, revelator este faptul că, începînd de anul acesta, o dată cu intrarea în funcțiune a celei de-a patra rafinării de petrol, situată în apropiere de Port Harcourt, cu o capacitate de prelucrare de 150 000 barili pe zi, Nigeria își asigură integral, din producție proprie, necesarul de produse petroliere, beneficiind și de unele disponibilități pentru export.

O atenție deosebită se acordă sectorului agricol, în care activează jumătate din populația țării, Nigeria numărîndu-se printre marii exportatori de ulei de palmier, cacao și cauciuc natural.

Animat de sentimente de caldă prietenie față de popoarele Africii, solidar cu eforturile lor pentru consolidarea independenței, poporul român urmărește cu interes eforturile depuse de poporul nigerian pentru progres economic și social. Între România și Nigeria s-au statornicit relații de prietenie și colaborare, care s-au extins și diversificat. Cu prilejul primirii de către președintele Nicolae Ceaușescu a primului-ministru al Republicii Federale Nigeria, viceamiralul Augustus Aikhomu, care a efectuat o vizită oficială în țara noastră, a fost relevată însemnătatea înțelegerilor convenite la cel mai înalt nivel pentru continua dezvoltare a relațiilor dintre cele două țări și popoare. Cu acest prilej s-a evidențiat, totodată, că programele de dezvoltare economică ale celor două țări oferă posibilități largi pentru întărirea și extinderea conlucrării bilaterale pe numeroase planuri, în interesul ambelor popoare, al cauzei păcii și înțelegerii internaționale.

ACTUALITATEA SPORTIVĂ

Sportivul român Francisc Vastag – campion mondial de box

În sala „Olimpiski" din Moscova a avut loc aseară prima reuniune a finalelor Campionatului mondial de box, printre învingători numărîndu-se și sportivul român Francisc Vastag (categ. semimijlocie) care a repurtat un succes remarcabil, obținînd medalia de aur, după ce l-a întrecut, la puncte, pe Siegfried Mehnert (R.D. Germană), un pugilist redutabil, de două ori campion european. Francisc Vastag, în vîrstă de 21 ani, component al clubului Dinamo București, reușește o performanță de prestigiu, premieră în pugilatul românesc : cîștigarea titlului de campion mondial la seniori, după ce cu doi ani în urmă el însuși fusese campion mondial de juniori.

CICLISM : Azi, start în „Turul României"

Turul ciclist al României, aflat acum la a 27-a ediție, începe azi în Capitală (startul la ora 12, de la Stadionul Tineretului) și va dura pînă la 8 octombrie, cînd caravana multicoloră va reveni în București. În cele opt zile de întrecere vor avea loc tot atîtea etape, însumînd circa 1 200 kilometri. Eveniment sportiv de primă mărime, „Turul ciclist al României" este așteptat cu aceeași nerăbdare de alergători și de publicul amator de sport. Am fost informați că, peste tot, în orașele cap de etapă, ca și în localitățile de pe întregul traseu, gazdele sînt gata să-i întîmpine pe temerarii sportivi.

La actuala ediție a tradiționalei competiții sportive internaționale participă cicliștii fruntași ai țării noastre (cei mai experimentați, dar și o serie de tineri cu reale perspective), precum și sportivi de peste hotare — din Bulgaria, Turcia și Uniunea Sovietică.

Azi, în etapa inaugurală a „Turului României", cicliștii vor parcurge 135 km pe ruta București — Ploiești — Mizil — Buzău, iar mîine 156 km, de la Buzău, prin Rîmnicu Sărat și Focșani, pînă în municipiul Gh. Gheorghiu-Dej. În continuare, capetele de etapă sînt Piatra Neamț, Miercurea-Ciuc, Tg. Mureș, Alba Iulia, Rîmnicu Vîlcea și, din nou, București.

De la start la sosire, tuturor cicliștilor — „Drum bun !".

★

FOTBAL. Azi, în cadrul etapei a 6-a a campionatului diviziei A la fotbal, opt meciuri (de la ora 15) : Dinamo — Corvinul Hunedoara (stadionul Dinamo) ; F.C. Argeș — Politehnica Timișoara ; F.C. Inter — Petrolul ; F.C. Farul — Steaua ; Flacăra — S.C. Bacău ; Universitatea Cluj-Napoca — Jiul ; F.C. Olt — Victoria ; F.C. Bihor — F.C.M. Brașov. Partida Sportul studențesc — Universitatea Craiova se va desfășura la 18 octombrie.

cinema

- **Un studio în căutarea unei vedete:** LUCEAFĂRUL (15 87 67) — 9; 11; 13,15; 15,30; 17,45; 19,45, MELOD (11 13 49) — 9; 11; 13; 15; 17; 19, FLAMURA (85 77 12) — 9; 11; 13; 15; 17; 19
- **Călătorie peste mări („Zilele filmului din R.P. Chineză") :** STUDIO (59 53 15) — 9; 12,15; 15,30; 18,45
- **Liceenii :** SCALA (11 03 72) — 9; 11; 13; 15; 17,15; 19,30
- **Flori de gheață :** COTROCENI (81 68 88) — 15; 17; 19
- **Martori dispăruți :** POPULAR (35 15 17) — 15; 17; 19
- **Artista, dolarii și ardelenii :** MUNCA (21 50 79) — 15; 17; 19
- **Temerarii de la ocara doi** — 9; 11; 13; 15, **O vară cu Mara :** DOINA (16 35 38)
- **Zbuciumul iubirii :** TIMPURI NOI (15 61 10) — 9; 11; 13; 15; 17; 19
- **Liniștită ca noaptea :** VICTORIA (16 28 79) — 9; 11; 13; 15; 17; 19
- **Nava lui Yang :** LUMINA (14 74 16) — 9; 11; 13; 15; 17; 19, FERENTARI (80 49 85) — 15; 17; 19, FLOREASCA (33 29 71) — 9; 11; 13; 15; 17; 19
- **Sorgul roșu :** BUZEȘTI (50 43 58) — 15; 17; 19
- **Agentul straniu :** LIRA (31 71 71 — 9; 11,15; 13,30; 16; 18,30
- **De la literatură la film :** PATRIA (11 86 25) — 9; 11,15; 13,30; 15,45; 18; 20,15

teatre

- Teatrul Național (14 71 71, sala Mare) : **Hagi Tudose** — 10 ; **Bădăranii** 18; (sala Amfiteatru) : **Vassa Jeleznova** — 18; (sala Atelier) : **Ultimul set** — 10; **Mantaua** — 16
- Filarmonica „George Enescu" (15 68 75, Ateneul Român) : **„Universul artei vocale". Gabriela Drăgușin — mezzosoprană, Despina Carabella-Oproiu — pian** — 18
- Opera Română (13 18 57) : **Cosette** — 11; **Don Quijote** — 18
- Teatrul de operetă (13 63 48) : **Leonard** — 10,30; **Vînzătorul de păsări** — 18
- Teatrul „Lucia Sturdza Bulandra" (sala Schitu Măgureanu, 14 75 46) **Mizantropul** — 18; (sala Grădina Icoanei, 11 95 44) : **A treia țeapă** — 18
- Teatrul Mic (14 70 81) : **Ivona, principesa Burgundiei** — 10,30; **Fără aprobare** — 18,30.
- Teatrul Foarte Mic (14 09 05) : **Dragă Joey** — 19
- Teatrul de comedie (16 64 60) : **Pețitoarea** — 10; **Cînd comedia era rege** — 18
- Teatrul „Nottara" (59 31 03, sala Magheru) : **Într-o dimineață** — 18; (sala Studio) : **Al patrulea anotimp** — 18,30
- Teatrul Giulești (sala Majestic, 14 72 34) : **Arta conversației** — 11; **Bărbierul din Sevilla** — 18; (în foaier) : **Doamnele domnului Caragiale** — 11,30; **Pasărea măiastră — Maria Tănase** — 18,30
- Teatrul satiric-muzical „C. Tănase" (15 56 78, sala Savoy) : **Mi se pare că mă-nsor !** — 18
- Teatrul „Țăndărică" (15 23 77, sala Victoria) : **Viteji cetății Bade Bade** — 11
- Circul București (10 41 95) : **Ansamblul circului din China (Liaoning)** 15,30; 19.

40 DE ANI DE LA PROCLAMAREA REPUBLICII POPULARE CHINEZE

Marea sărbătoare a poporului chinez prieten

Poporul chinez prieten sărbătorește împlinirea a 40 de ani de la memorabilul eveniment de la 1 octombrie 1949, cînd, în Piața Tien An Men, din centrul Beijingului, în prezența a sute de mii de reprezentanți ai clasei muncitoare, țărănimii, intelectualității și armatei, veniți din toate colțurile țării, a fost proclamată Republica Populară Chineză. Salutat cu entuziasm de întregul popor chinez, acest memorabil eveniment a desăvîrșit victoria revoluției populare și a deschis, în același timp, o eră nouă în istoria multimilenară a Chinei, era făuririi socialismului.

Triumful revoluției populare a fost rezultatul luptei desfășurate timp de decenii de masele populare, sub conducerea gloriosului Partid Comunist Chinez, în frunte cu președintele Mao Zedong, pentru înlăturarea dominației imperialiste și asigurarea dezvoltării independente a țării, pentru lichidarea exploatării capitaliste și moșierești și făurirea unei orînduiri a dreptății sociale. Totodată, victoria revoluției a avut o uriașă însemnătate internațională, proclamarea Republicii Populare Chineze dînd un nou avînt luptei popoarelor pentru eliberare națională, pentru dezvoltare de sine stătătoare, pentru progres și pace.

Însuflețit de idealurile socialismului, poporul chinez a înfăptuit, sub conducerea Partidului Comunist, profunde transformări revoluționare în viața politică, economică și socială. Prin munca sa plină de abnegație, dăruire și pasiune, a fost schimbată din temelii înfățișarea țării. O puternică dezvoltare au cunoscut forțele de producție, ceea ce își găsește reflectare în apariția a numeroase noi centre industriale, a mii de fabrici și uzine, în atragerea în circuitul economic a unor întinse regiuni, altădată urgisite. Industriile siderurgică și constructoare de mașini, de autovehicule, tractoare și aeronautică, petrochimică, electronică și electrotehnică sînt creații de seamă ale anilor construcției socialiste, pe baza valorificării unor mari bogății ale subsolului. După producția de cărbune și ciment, China se situează pe primul loc în lume și pe unul din primele la producția de energie electrică. S-a construit, se extinde și se modernizează o vastă rețea de comunicații, de mare însemnătate pentru economia națională.

Remarcabile rezultate au fost obținute în dezvoltarea științei și tehnicii, mărturii elocvente constituindu-le în acest sens angajarea țării în activitatea de cercetare a spațiului cosmic, capacitatea ei de a soluționa în măsură crescîndă, prin eforturi proprii, o serie de probleme de care depinde dezvoltarea în continuare a țării. Totodată, extinderea irigațiilor, lucrările de amenajare a unor mari cursuri de apă, dotarea crescîndă a agriculturii cu mijloace tehnice moderne au dus la realizarea unor producții agricole de neimaginat în trecut. La rîndul lor, învățămîntul de toate gradele și cultura au cunoscut o puternică înflorire. Pe baza dezvoltării forțelor de producție, a sporirii avuției naționale, a crescut simțitor nivelul de trai al poporului.

Realizările poporului chinez sînt cu atît mai importante cu cît au fost obținute în împrejurări internaționale complexe, precum și în condițiile unor momente dificile pe plan intern, aceste realizări demonstrînd marea capacitate creatoare a socialismului.

Oamenii muncii de la orașe și sate întîmpină marea sărbătoare de astăzi prin eforturi susținute pentru înfăptuirea programului stabilit de cel de-al XII-lea Congres al Partidului Comunist Chinez, concretizat de Conferința Națională, de plenarele ulterioare ale Comitetului Central, vizînd transformarea Chinei, pînă la sfîrșitul secolului, într-un puternic stat socialist, cu o industrie, agricultură și știință moderne, cu un nivel de trai tot mai ridicat. În acest cadru, se urmărește creșterea de patru ori, față de 1980, a valorii globale a producției industriale și agricole și, în același timp, îmbunătățirea structurii industriei, valorificarea crescîndă a rezultatelor revoluției științifice și tehnice, perfecționarea continuă a conducerii întregii activități sociale.

Totodată, Republica Populară Chineză se afirmă ca un factor major în viața politică mondială, în promovarea cauzei independenței și libertății popoarelor, în lupta pentru pace și progres, pentru înțelegere și colaborare între națiuni.

Poporul român, care a salutat cu bucurie izbînda revoluției și instaurarea puterii populare în China, a urmărit și urmărește cu sentimente de solidaritate și simpatie munca marelui și harnicului popor chinez, se bucură din inimă de realizările de seamă dobîndite în dezvoltarea patriei sale. Manifestările desfășurate în aceste zile în țara noastră pentru a cinsti aniversarea măreţului eveniment din istoria Chinei sînt o nouă mărturie a sentimentelor de prietenie și stimă nutrite de poporul român față de poporul chinez, o vie expresie a trainiciei relațiilor de prietenie și solidaritate româno-chineze. În toți anii construcției socialiste colaborarea dintre țările noastre a cunoscut o continuă și multilaterală dezvoltare, evidențiind cu putere însemnătatea principiilor deplinei egalități în drepturi, respectării independenței și suveranității naționale, neamestecului în treburile interne, avantajului reciproc și întrajutorării tovărășești, care au fost și sînt trainic așezate la temelia relațiilor româno-chineze.

O înrîurire majoră asupra ansamblului raporturilor româno-chineze au legăturile de strînsă prietenie și colaborare dintre Partidul Comunist Român și Partidul Comunist Chinez, contactele și legăturile permanente dintre ele, în acest cadru un rol hotărîtor avînd întîlnirile și convorbirile frecvente la nivel înalt desfășurate în România și China. În acest sens, în telegrama adresată de tovarășul **NICOLAE CEAUȘESCU** tovarășului Jiang Zemin, cu prilejul alegerii sale în funcția de secretar general al C.C. al P.C. Chinez, se arată: **„Îmi exprim convingerea că relațiile tradiționale de prietenie și solidaritate militantă dintre Partidul Comunist Român și Partidul Comunist Chinez, întemeiate pe deplină egalitate, încredere și respect reciproc, colaborarea și cooperarea rodnică pe multiple planuri dintre Republica Socialistă România și Republica Populară Chineză se vor dezvolta tot mai puternic și în viitor, spre binele și în interesul ambelor noastre popoare, al edificării noii orînduiri în cele două țări, al cauzei generale a păcii și socialismului".**

De asemenea, România și China conlucrează tot mai strîns pe plan internațional, susținînd necesitatea întăririi unității de acțiune a popoarelor în lupta împotriva politicii de forță și dictat, pentru soluționarea constructivă, în interesul tuturor popoarelor, a marilor probleme ale lumii contemporane, contribuind activ la afirmarea politicii de dezarmare, de independență, pace și colaborare, la democratizarea relațiilor dintre state, la lichidarea subdezvoltării și instaurarea noii ordini economice mondiale, la făurirea unei lumi mai bune și mai drepte.

Dezvoltarea continuă a relațiilor de strînsă prietenie și colaborare româno-chineze, potrivit potențialului crescînd al celor două țări și cerințelor actualei etape istorice, constituie un factor important al construcției socialiste din țările noastre, corespunde cauzei generale a socialismului, păcii, înțelegerii și conlucrării între popoarele din întreaga lume.

TELEGRAME

Cu prilejul celei de-a 40-a aniversări a proclamării Republicii Populare Chineze, ministrul afacerilor externe al Republicii Socialiste România, Ioan Totu, a adresat o telegramă de felicitare ministrului afacerilor externe al R.P. Chineze, Qian Qichen. Cu aceeași ocazie, instituții și organizații de masă și obștești din țara noastră au transmis telegrame de felicitare instituțiilor și organizațiilor similare din Republica Populară Chineză.

Vîrstele Beijingului

„Ca bambusul după o ploaie de
rimăvară", capitala Chinei con-
mporane a cunoscut, mai ales în
timul deceniu, o amplă și com-
lexă dezvoltare. Un popas la Bei-
ing este pentru călătorul român
prilejul de a constata cît de puternice sînt sentimentele de prietenie nutrite pe aceste meleaguri pentru poporul român. Adesea, în întîlnirile cu gazdele este evocată căldura cu care au fost întîmpinați tovarășul Nicolae Ceaușescu, împreună cu tovarășa Elena Ceaușescu, în cursul vizitei oficiale de prietenie pe care au întreprins-o în China, în luna octombrie a anului trecut, vizita reprezentînd un eveniment de deosebită importanță în dezvoltarea colaborării dintre cele două țări și popoare. Pretutindeni în China se vorbește cu satisfacție despre dezvoltarea legăturilor multiple româno-chineze, se exprimă dorința de adîncire a conținutului colaborării, pe măsura creșterii potențialului economic al Chinei și României.

Un popas la Beijing este, pentru călătorul străin, prilejul unor adînci deslușiri, prilejul unor necontenite comparații și constatări ale unor fapte și realități. Un popas la Beijing constituie, în același timp, prilejul unei spectaculoase călătorii în spațiu și timp. Este vorba în primul rînd de o călătorie în spațiul istoriei și creativității contemporane, de descoperirea, o dată cu fiecare nouă realizare a prezentului, a unui adevărat tezaur de energie productivă. Pentru că
eisajul Beijingului contemporan
ste dominat de munca, de spiritul
ace, modern al oamenilor săi. Tot
a ce astăzi prinde contur poartă
etea spiritului lucid, realist, răz-
or al acestor oameni.

tru industrial de primă im-
nță, oraș al electronicii și pe-
miei. Beijing este, în același
un oraș al tinereții universi-
n adevărat centru al științei
ii, al culturii. Aeroportul
chineze, unul din cele mai
ume, dar și traseele am-
os diversificate ale me-
rele de circulație foarte
ite de construcția im-
noilor cartiere de lo-
umeroase hoteluri des-
nelor de turiști din
înt dovezi ale anga-
uncă neobosită, de
spere prefaceri. Dar
modern al noilor ma-
ră un aspect pitoresc
onguri" — străduțe în-
delimitează adevărate
echilor locuințe chine-
—, este la fel de adevărat că monumentele istorice stau mărturie aceleiași munci neprecupețite.

Ziduri și porți ocrotite de umbra adîncă a acoperișurilor de olane verzi, construcții de lemn ritmate de violciunea coloanelor purpurii, încăperi ce-și pierd parcă ponderea materială sub munca minuțioasă care le-a îmbrăcat într-o adevărată horbotă de motive decorative. Palatul de iarnă sau acela de vară, o adevărată salbă de construcții vechi, toate dau Beijingului sensul superior al istoriei.

Și nu este de mirare că, dintr-un asemenea punct de interes istoric, din foișorul pavilionului ce domină intrarea în Palatul de iarnă, la 1 octombrie 1949 a fost proclamată Republica Populară Chineză. Era începutul unui drum care se va manifesta ca un vast proces creator, capabil să transforme China într-un teritoriu al unor prefaceri fundamentale.

La baza progresului actual stau, desigur, reforme importante. Din noile abordări nu lipsește nici preocuparea pentru adîncirea cunoașterii economiei contemporane, pentru precizia informației economice, pentru aplicarea pe scară largă a metodologiei analitice, bazată pe utilizarea calculatoarelor în economie. Firește, oamenii sînt aceia care au dat, prin munca lor, sensul profund al tuturor realizărilor ample și durabile din toate domeniile. Și, pentru a da un exemplu, vom aminti aici unul din sectoarele care marchează într-un anumit fel imaginea Chinei contemporane. Este vorba de producerea de sateliți recuperabili, puși în slujba construcției economice. Începînd din deceniul al 7-lea, China a început să lanseze astfel de sateliți pentru prospectări geofizice, telecomunicații, topometrie, cartografie ș.a. Concret, faptul că fotografiile realizate din acești sateliți au o mare suprafață de acoperire a fost, de exemplu, de un real folos în stabilirea unor locuri de explorare. Cifrele sînt, în acest sens, edificatoare: în domeniul prospectării rezervelor de petrol, munca pe care 26 de oameni trebuiau să o facă în patru luni și jumătate este acum treaba unui singur om pentru cîteva zile. Rezultatele concrete materiale ale acestor preocupări pot fi descifrate pretutindeni în spațiul orașului Beijing.

Pentru locuitorii lui, munca este un prilej de raportare la aceleași realități ale construcției unei țări libere și prospere. Un puternic potențial științific este pus astăzi în slujba acestei dezvoltări complexe a Chinei. Puternica dezvoltare a învățămîntului de toate gradele, amploarea pe care o cunoaște astăzi cercetarea științifică au făcut, de exemplu, ca, în ultimul deceniu, numărul celor care lucrează în domeniul cercetării științifice și tehnologice să se dubleze. Raportate la suprafața țării și la numărul de locuitori ai Chinei contemporane, cifrele nu au în sine nimic surprinzător: 8,7 milioane de persoane sînt angrenate în acest domeniu al cercetărilor și aplicațiilor tehnologice. Sînt oameni care muncesc neprecupețit pentru a contribui la soluționarea problemelor tehnico-științifice ale economiei naționale. Printre cele mai recente realizări de acest fel se află, de exemplu, două tipuri de aparate ultramoderne destinate prospectării zăcămintelor de petrol. Unul dintre acestea identifică densitatea rocilor în care vor fi forate puțurile de extragere a țițeiului, iar cel de-al doilea localizează, cu ajutorul razelor gamma, zăcămintele din subsol.

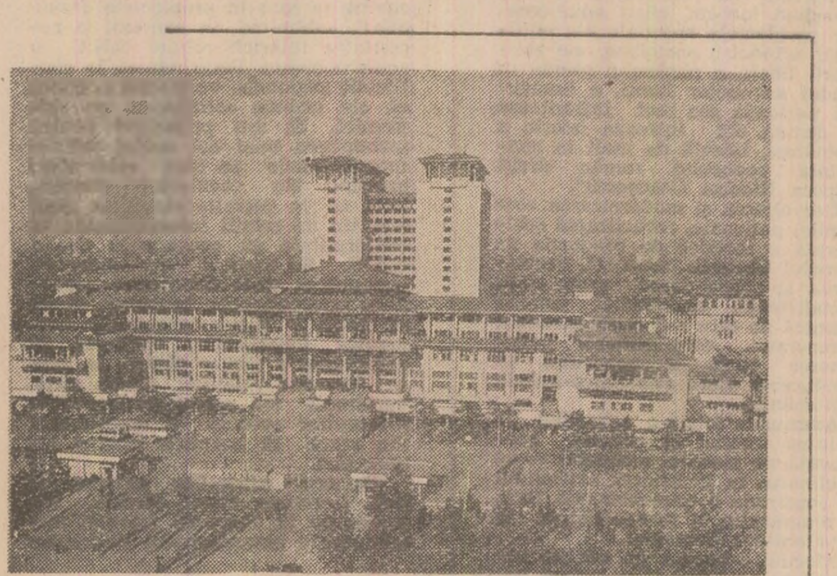
Beijing — Biblioteca națională

NOTE DE CĂLĂTORIE

Rămînînd în același domeniu de interes, subliniem și cîteva rezultate concrete, care ilustrează dezvoltarea în ritmuri înalte a industriei petrochimice. În anii care au trecut de la crearea Chinei populare s-au construit 30 de combinate petrochimice, mari și mijlocii.

Ca nervurile unui adevărat sistem vital, ampla rețea a sistemului energetic dă astăzi forță întregii țări. Republica Populară Chineză are o capacitate energetică ce produce anual 543 miliarde KWh. Este un nivel care o situează printre primele state din lume în acest domeniu. Nu este însă un exemplu izolat întrucît capacitatea unităților de producție din industriile carboniferă, energetică, metalurgică și siderurgică, din industria textilă și alte ramuri industriale a crescut de zeci de ori. Sînt cifre care dezvăluie fapte, aceeași muncă fără de răgaz, pusă în slujba unei patrii libere și prospere.

Numeroase mărturii ale istoriei conferă Beijingului și virtuțile unui oraș-muzeu. De altfel, în monumentala clădire a Muzeului de istorie, ce străjuiește piața Tien An Men, vestigii arheologice aduc, într-adevăr, mărturia vieții omenești, în aceste locuri, de acum 500 000 de ani. Iar impunătorul „oraș interzis" de altădată, refăcut și adăugit de multe ori din cauza fragilității construcțiilor din lemn, a rămas în linii mari același pe care l-a putut privi spătarul Milescu — primul român ajuns în „Împărăția de mijloc" —, același „oraș" care se oferă și astăzi privirii numeroșilor săi vizitatori. Căci, altădată interzis, acest teritoriu păstrează mărturii dintre cele mai prețioase ale spiritualității chinezești.

Lui i se alătură numeroase alte inițiative de larg ecou social, inițiative contemporane puse în slujba publicului foarte larg. Printre ele se află și deschiderea, cu doi ani în urmă, la Beijing, a Bibliotecii naționale. Situată în partea de vest a orașului, în Parcul bambusului violet, această bibliotecă este, ca mărime, a doua din lume. Cîteva cifre îi pot exprima, mai concret, proporțiile: suprafața totală a sălilor ei este de 170 000 metri pătrați. Ele pot adăposti 20 milioane de cărți. Avînd peste 30 de săli de lectură, acest așezămînt cultural primește zilnic 7—8 mii de cititori. Săli de cataloage, de documente, de multiplicat și de informații dotate cu echipamente moderne de distribuire a cărților, de tipărit și cules litere, de microfilme îi conferă aspectul și funcționalitatea unei instituții moderne. O instituție care întreține relații cu instituții similare din peste 100 de țări și regiuni ale lumii.

Realitatea cumulativă a tuturor marilor izbînzi ale poporului chinez realizează de fapt o istorie concentrată a țării, o istorie în care sînt mereu prezente vîrstele capitalei. Iar realizările Beijingului contemporan evidențiază virtuțile societății noi, socialiste, care a descătușat energiile creatoare ale oamenilor, ale întregului popor.

Marina PREUTU

Domnului NICOLAE CEAUȘESCU

Președintele Republicii Socialiste România

Am primit cu deosebită plăcere felicitările pe care mi le-ați adresat cu prilejul celei de-a 27-a aniversări a revoluției de la 26 Septembrie, Ziua națională a Republicii Arabe Yemen.

Mulțumind pentru sentimentele prietenești exprimate, vă rog să primiți cele mai bune urări de sănătate și fericire personală, de progres și bunăstare pentru poporul român.

Colonel ALI ABDULLAH SALEH
Președintele Republicii Arabe Yemen,
Comandantul suprem al Forțelor Armate,
Secretar general al Congresului Popular General

„Zilele culturii din Republica Populară Chineză"

„Zilele culturii din Republica Populară Chineză" au fost marcate sîmbătă, în Capitală, de spectacolul de gală al Ansamblului de circ „Liaoning", reputat colectiv artistic, afirmat prin măiestria interpretării, prin originalitatea programelor prezentate în țară și străinătate. Turneul ansamblului chinez la București va cuprinde 11 spectacole, programate în arena Circului „Globus".

La spectacolul de gală au luat parte membri ai conducerii Consiliului Culturii și Educației Socialiste, Asociației de prietenie româno-chineze, reprezentanți ai Ministerului Afacerilor Externe, un numeros public.

Au fost prezenți Wang Jinqing, ambasadorul R.P. Chineze la București, și membri ai ambasadei, șefi de misiuni diplomatice acreditați în țara noastră și membri ai corpului diplomatic.

★

Cu ocazia „Zilelor culturii din Republica Populară Chineză", instituții artistice din București și din alte orașe programează în această perioadă spectacole de teatru cu piese reprezentative din dramaturgia chineză clasică și contemporană, expresie a interesului și prețuirii de care se bucură în România cultura și arta țării prietene. Teatrul „C. I. Nottara" din Capitală a prezentat, sîmbătă seara, spectacolul său de succes „Taifun", piesă semnată de scriitorul Cao Yu, creație pusă în scenă în numeroase alte țări ale lumii și care aduce în prim-plan aspecte ale transformărilor politice și sociale, ale prefacerilor structurale înregistrate de societatea chineză în anii socialismului. Regia spectacolului, înscris nu de mult pe afișul teatrului, aparține lui Alexandru Dabija. În seria recitalurilor actoricești oferite de Teatrul Foarte Mic din Capitală s-a aflat înscrisă recent și piesa scriitorului Xia Min — „Pentru ce am murit", piesă în care evoluează două personaje, într-o interpretare de aleasă ținută artistică. La rîndul său, Teatrul Maghiar de Stat din Cluj-Napoca are în repertoriul stagiunii curente piesa „În stație" de Kao Tzing Xien.

„Zilele culturii din Republica Populară Chineză" programează, în continuare, o originală expoziție de tapiserie și broderii artistice, al cărei vernisaj va avea loc, la 11 octombrie, în sălile Dalles din Capitală. (Agerpres)

---

tv

11,30 Lumea copiilor ● Telefilmoteca de ghiozdan. „Surpriză cu... peripeții". Producție a studiourilor cehoslovace. Premieră TV. Episodul 1
12,25 Sub tricolor, la datorie!
12,40 Viața satului. În întîmpinarea Congresului al XIV-lea al Partidului — Congresul marilor împliniri socialiste
13,00 Telex
13,05 Album duminical
15,00 Închiderea programului
19,00 Telejurnal
19,20 Cîntarea României. Omagiul țării conducătorului iubit. Emisiune realizată în colaborare cu Consiliul Culturii și Educației Socialiste și cu Comitetul de cultură și educație socialistă al județului Ialomița.
20,25 Film artistic. „Se întorc cocorii". Producție a studiourilor din R.P. Chineză. Regia Chen Jialin
21,50 Telejurnal.

LUNI, 2 OCTOMBRIE 1989

19,00 Telejurnal
19,30 Partid și țară — o unică voință. Deplină aprobare de către întregul nostru partid și popor a propunerii privind realegerea tovarășului Nicolae Ceaușescu în înalta funcție de secretar general al Partidului Comunist Român și a documentelor pentru Congresul al XIV-lea
19,45 Ctitorii ale Epocii de Aur.
20,05 Industria — programe prioritare. În spiritul sarcinilor subliniate de tovarășul Nicolae Ceaușescu
20,25 Ce-ți doresc eu ție, dulce Românie.
20,40 Știința pentru toți
21,05 Din lumea capitalului.
21,20 Tezaur folcloric
21,50 Telejurnal

LISTA OFICIALĂ

a obligațiunilor C.E.C. ieșite cîștigătoare la tragerea la sorți lunară din 30 septembrie 1989

Numărul cîștigurilor	Seria obligațiunii	Numărul curent al obligațiunii	Valoarea cîștigului
1	08980	14	50 000
1	39915	81	50 000
1	96755	208	50 000
1	91293	83	50 000
1	21221	220	40 000
1	21587	154	40 000
1	49134	217	40 000
1	22016	74	40 000
1	77394	105	40 000
1	07641	216	30 000
1	39261	200	30 000
1	47332	171	30 000
1	05287	120	30 000
1	34380	43	30 000
1	04477	225	30 000
1	66364	96	20 000
1	92811	94	20 000
1	52128	180	20 000
1	19568	210	20 000
1	78634	171	20 000
1	37760	197	20 000
1	08194	149	20 000
1	16403	117	10 000
1	85602	179	10 000
1	64343	39	10 000
1	63537	168	10 000
1	46627	73	10 000
1	76404	16	10 000
1	29142	13	10 000
1	21539	46	10 000
1	76426	54	5 000
1	83034	195	5 000
1	92851	22	5 000
1	55206	170	5 000
1	94140	134	5 000
1	90158	192	5 000
1	23017	90	5 000
1	20201	32	5 000
1	83127	62	5 000
	Terminația seriei obligațiunilor		
100	751	86	3 000
100	905	133	2 000
100	680	217	2 000
1 000	93	45	1 000
1 000	07	193	800
1 000	05	212	800
1 000	13	196	800
1 000	31	04	800
1 000	41	137	800
1 000	41	22	800
7 339		TOTAL lei 7 345 000	

Cîștigurile întregi revin obligațiunilor de 200 de lei. În valoarea cîștigurilor este cuprinsă și valoarea nominală a obligațiunilor ieșite cîștigătoare.

Plata cîștigurilor se efectuează prin sucursalele, filialele și agențiile C.E.C.

La obligațiunile C.E.C. din seriile 000001-099999 care au numerele curente cuprinse între 81-225 la confruntarea cu lista oficială, primul zero de la serie nu se ia în considerare.

LISTA OFICIALĂ

a libretelor de economii cu cîștiguri ieșite cîștigătoare la tragerea la sorți pentru trimestrul III 1989

Nr. crt.	Terminația numerelor libretelor cîștigătoare	Procentul de cîștiguri
1	360	200%
2	441	100%
3	549	50%
4	701	25%
5	246	25%
6	777	25%
7	779	25%
8	233	25%
9	734	25%

Calcularea și înscrierea cîștigurilor în librete se efectuează de către sucursalele (filialele) C.E.C.

Consfătuirea secretarilor cu probleme internaționale ai comitetelor centrale ale partidelor comuniste și muncitorești din țări socialiste

În zilele de 26—28 septembrie 1989 a avut loc la Varna, R.P. Bulgaria, o consfătuire a secretarilor cu probleme internaționale ai comitetelor centrale ale partidelor comuniste și muncitorești din țări socialiste, la care au participat:

— din partea Partidului Comunist Bulgar, Milko Balev, membru al Biroului Politic, secretar al C.C. al P.C.B., Dimităr Stanișev, secretar al C.C. al P.C.B.;

— din partea Partidului Comunist din Cehoslovacia, Josef Lenart, membru al Prezidiului, secretar al C.C. al P.C.C.;

— din partea Partidului Muncii din Coreea, Hă Dam, membru al Biroului Politic, secretar al C.C. al P.M.C.;

— din partea Partidului Comunist din Cuba, Jorge Risquet Valdes, membru al Biroului Politic, secretar al C.C. al P.C.C.;

— din partea Partidului Socialist Unit din Germania, Herman Axen, membru al Biroului Politic, secretar al C.C. al P.S.U.G.;

— din partea Partidului Popular Revoluționar Laoțian, Somlat Hanthamat, secretar al C.C. al P.P.R.L.;

— din partea Partidului Popular Revoluționar Mongol, Țerenpiliin Balhaajav, secretar al C.C. al P.P.R.M.;

— din partea Partidului Muncitoresc Unit Polonez, Wladzimierz Natorf, secretar al C.C. al P.M.U.P.;

— din partea Partidului Comunist Român, Ion Stoian, membru supleant al Comitetului Politic Executiv, secretar al C.C. al P.C.R.;

— din partea Partidului Comunist al Uniunii Sovietice, Aleksandr Iakovlev, membru al Biroului Politic, secretar al C.C. al P.C.U.S.;

— din partea Partidului Comunist din Vietnam, Trau Xuan Bach, membru al Biroului Politic, secretar al C.C. al P.C.V.

La consfătuire a participat și a luat cuvîntul, de asemenea, Geza Kotai, membru al C.C. al Partidului Muncitoresc Socialist Ungar, șeful Secției Relații Internaționale a C.C. al P.M.S.U.

Participanții la consfătuire au efectuat un schimb de păreri privind situația din lume și problemele actuale ale activității internaționale a partidelor lor.

Ei au constatat că evoluția situației mondiale este influențată de lupta dintre două tendințe: pe de o parte, tendința spre destindere, dezarmare și pace, spre identificarea unor soluții raționale la problemele lumii contemporane, în interesul tuturor popoarelor; pe de altă parte, nu slăbesc încercările forțelor care acționează de pe poziții imperialiste de a menține cursul spre confruntare și încordare, de a continua politica de presiune și dictat, de sporire a înarmărilor, acțiunile îndreptate împotriva socialismului și păcii.

În pragul ultimului deceniu al secolului XX au apărut posibilități mai largi decît înainte pentru o evoluție pașnică și constructivă în relațiile internaționale. Datorită activității intense a țărilor socialiste și a altor forțe iubitoare de pace și realiste, care se pronunță pentru afirmarea unei noi gîndiri politice și a unor practici noi în relațiile internaționale, au fost făcuți primii pași pe calea dezarmării nucleare. Apar unele evoluții pozitive în direcția slăbirii încordării, precum și perspective de soluționare politică a unor conflicte din diferite regiuni ale lumii, de dezvoltare a dialogului politic la diverse niveluri; sporește disponibilitatea comunității internaționale pentru conlucrare în reglementarea unor probleme globale, inclusiv ecologice; crește încrederea și înțelegerea reciprocă între popoare.

În același timp, nu există temeiuri pentru euforie întrucît situația internațională continuă să rămînă complexă și contradictorie. Procesele pozitive care au loc pe plan internațional nu au căpătat încă un caracter cuprinzător și ireversibil; în cadrul N.A.T.O. se promovează, ca și înainte, doctrina descurajării nucleare, continuă sporirea și modernizarea armamentelor, amestecul imperialist în treburile interne ale altor state, șantajul militar, politic și economic și amenințările la adresa unor țări suverane; se adîncesc decalajele economice și se agravează contradicțiile dintre țările în curs de dezvoltare și țările capitaliste dezvoltate.

Problema fundamentală a epocii noastre o constituie încetarea cursei înarmărilor și înfăptuirea dezarmării, interzicerea și lichidarea armelor nucleare, chimice și a celorlalte arme de distrugere în masă, oprirea experiențelor nucleare și a militarizării Cosmosului, reducerea substanțială a armamentelor convenționale, a efectivelor și cheltuielilor militare.

S-a relevat legătura care există între pace, dezarmare și dezvoltare. A fost susținută ideea de a utiliza resursele eliberate ca urmare a reducerii cheltuielilor militare și înfăptuirii dezarmării, în scopul dezvoltării economice și sociale, îndeosebi a țărilor în curs de dezvoltare.

A avut loc un schimb de păreri cu privire la perspectivele procesului general-european, edificarea unei Europe unite, a păcii trainice și colaborării, în diversitatea orînduirii sociale și de stat a țărilor continentului.

Statornicirea unor relații noi pe continent impune respectarea realităților teritorial-politice și a egalității suverane a statelor, aplicarea neabătută a principiilor independenței naționale, egalității depline în drepturi, neamestecului în treburile interne, avantajului reciproc, renunțării la politica de folosire a forței și de amenințare cu forța.

Întărirea securității și cooperării pe continent impune înfăptuirea dezarmării nucleare și convenționale, eforturi constructive și responsabile comune, cea mai largă colaborare a statelor, a diverselor forțe și mișcări social-politice interesate în crearea unui climat de destindere, înțelegere și încredere reciprocă. S-a subliniat necesitatea de a se da o ripostă hotărîtă acțiunilor forțelor revanșarde și neonaziste, manifestărilor șoviniste, încercărilor de a contrapune unele țări și popoare altora, de a semăna vrajbă între ele.

Participanții la consfătuire au efectuat un schimb de păreri privind problemele socialismului contemporan. Ei au relevat că destinele păcii și progresului social sînt strîns legate de dezvoltarea dinamică a țărilor socialiste, de întărirea colaborării lor pe toate planurile, de înfăptuirea unor adînci transformări înnoitoare pe plan economic și social, de procesele de perfecționare a socialismului.

La consfătuire o atenție deosebită a fost acordată rolului istoric al partidelor comuniste, problemelor dezvoltării și întăririi proprietății socialiste, sub diferitele sale forme, în scopul edificării noii orînduiri.

Realitățile complexe și în continuă schimbare din zilele noastre determină, ca o necesitate obiectivă, întărirea conlucrării, a solidarității și unității partidelor comuniste și muncitorești din țările socialiste, aceasta corespunzînd intereselor generale și aspirațiilor popoarelor din aceste țări. S-a reafirmat că fiecare partid aplică în mod creator principiile socialismului științific ținînd seama de legitățile construcției socialiste, corespunzător condițiilor concrete din țara sa, că raporturile dintre partide se întemeiază pe independență, egalitate în drepturi, autonomie, răspundere față de propriul popor.

Participanții la consfătuire consideră că este necesară dezvoltarea și perfecționarea continuă a colaborării dintre partide. O mare însemnătate are schimbul sistematic de informații, popularizarea valorilor socialismului și a experienței acumulate, organizarea de reuniuni, dezbateri asupra problemelor actuale ale teoriei și practicii revoluționare, ale dezvoltării și îmbogățirii teoriei marxist-leniniste, elaborarea și înfăptuirea unor programe de colaborare de lungă durată etc.

Partidele frățești declară că încercările întreprinse de forțele imperialiste și antisocialiste de a destabiliza și slăbi socialismul, de a folosi în mod tendențios tema drepturilor omului, propaganda dușmănoasă și de ponegrire a țărilor socialiste trebuie respinse cu toată hotărîrea, acestea fiind în contradicție flagrantă cu interesele păcii, securității și înțelegerii între popoare.

Participanții la consfătuire au efectuat un schimb de păreri în problemele privind desfășurarea luptei de clasă, apărarea valorilor generale ale umanității în interesul cauzei păcii și progresului social. S-a subliniat netemeinicia și caracterul neștiințific al tezelor privind dezideologizarea relațiilor internaționale.

Participanții la consfătuire au exprimat voința fermă a partidelor de a întări și mai mult coeziunea dintre ele și de a lupta împotriva ofensivei reacțiunii imperialiste. Ei și-au exprimat solidaritatea cu țările socialiste care sînt supuse în prezent atacurilor imperialismului, îndeosebi R.P.D. Coreeană, Cuba, R.D.G., R.P.B.

Partidele reprezentate la consfătuire și-au exprimat hotărîrea de a întări și în viitor conlucrarea și solidaritatea cu celelalte partide comuniste și muncitorești, pe baza independenței și egalității în drepturi, respectării dreptului fiecărui partid de a-și stabili de sine stătător linia politică. S-a subliniat că o mare însemnătate are întărirea unității de acțiune a partidelor comuniste și muncitorești în lupta pentru înfăptuirea unor adînci transformări politice și sociale, pentru afirmarea unui curs nou spre destindere și dezarmare, pace și progres. Ele sînt gata pentru o largă colaborare cu partidele socialiste și social-democrate, în interesul păcii și progresului. A fost evidențiat rolul crescînd al popoarelor, opiniei publice, al mișcărilor democratice, antirăzboinice în lupta pentru edificarea unei lumi fără arme și fără războaie.

S-a dat o înaltă apreciere rolului mișcării de nealiniere ca forță independentă în relațiile internaționale, aspirațiilor sale de a participa tot mai activ la soluționarea problemelor fundamentale ale dezarmării și păcii, instaurării unei noi ordini economice internaționale, a altor probleme globale — așa cum s-a relevat din nou la recenta conferință la nivel înalt de la Belgrad.

Participanții la consfătuire au subliniat că pacea este indivizibilă și trebuie să cuprindă toate zonele și țările lumii. Ei au evidențiat însemnătatea inițiativelor partidelor comuniste și muncitorești din țările socialiste vizînd crearea în diferite părți ale planetei de zone ale păcii, bunei vecinătăți și colaborării, a unor zone libere de arme nucleare, chimice și de alte arme de distrugere în masă.

S-au pronunțat pentru reglementarea politică, pe calea tratativelor, a conflictelor regionale și focarelor de încordare, pe baza respectării suveranității și dreptului fiecărui popor de a-și alege liber calea dezvoltării sale economico-sociale, fără nici un amestec din afară. A fost exprimată solidaritatea cu forțele progresiste, democratice și patriotice care luptă pentru dezvoltarea liberă, independentă a țărilor lor.

Participanții la consfătuire exprimă hotărîrea partidelor lor de a acționa activ în direcția soluționării problemelor economice complexe și grave și instaurarea unei noi ordini economice internaționale. Ei și-au reafirmat sprijinul față de lupta popoarelor din Asia, Africa și America Latină pentru întărirea independenței naționale, lichidarea exploatării neocolonialiste și dictatului, pentru eliminarea subdezvoltării și soluționarea gravei probleme a datoriei lor externe. Ei și-au exprimat, de asemenea, solidaritatea cu comuniștii și toți militanții pentru eliberare națională și socială care sînt supuși persecuțiilor și represiunii de către forțele reacțiunii, rasismului și apartheidului.

Participanții la consfătuire au reafirmat hotărîrea partidelor lor de a dezvolta și în continuare, în mod activ, colaborarea și conlucrarea reciprocă pe multiple planuri pe arena internațională, în interesul cauzei socialismului și păcii.

Consfătuirea s-a desfășurat într-o atmosferă de înțelegere reciprocă, a unui schimb liber de păreri și în spirit de lucru.

Participanții la consfătuire au exprimat mulțumiri cordiale Partidului Comunist Bulgar pentru buna organizare și desfășurare a întîlnirii.

---

vremea

Prognoza meteorologică pentru intervalul cuprins între 1 octombrie, ora 20 — 4 octombrie, ora 20. În țară: Vremea va fi răcoroasă, chiar rece în nord și nord-estul țării, iar cerul variabil cu înnorări mai accentuate, la început în est, apoi în nord și centru, unde temporar vor cădea ploi pe arii relativ extinse. La munte și în zonele deluroase din nord precipitațiile vor fi trecătoare și sub formă de lapoviță și ninsoare. Vîntul va sufla slab pînă la moderat, prezentînd unele intensificări în zonele estice, din nord cu viteze de pînă la 55 kilometri pe oră. Temperatura va continua să scadă. Minimele vor fi cuprinse între 2 și 12 grade, mai coborîte în depresiuni, iar maximele, în general, între 12 și 18 grade. Dimineața se va produce ceață, pe alocuri, în vestul și centrul țării. **Condiții de brumă îndeosebi în nordul și centrul țării.**

SUB CONDUCEREA PREȘEDINTELUI NICOLAE CEAUȘESCU, ROMÂNIA ÎȘI AFIRMĂ ÎN LUME VOCAȚIA DE PACE, PRIETENIE ȘI COLABORARE

ARTICOLE ȘI COMENTARII ALE PRESEI DE PESTE HOTARE

Acțiunile perseverente, susținute ale României socialiste, ale președintelui Nicolae Ceaușescu în direcția soluționării în interesul popoarelor a marilor probleme ale contemporaneității, pentru făurirea unei lumi a păcii, cooperării și înțelegerii sînt amplu reflectate de mijloace de informare în masă de peste hotare.

Presa internațională reliefează, de asemenea, succesele remarcabile obținute de poporul român în construcția socialistă, marile progrese realizate în industrie și agricultură, îndeosebi în perioada de profunde transformări revoluționare inaugurată de Congresul al IX-lea al Partidului Comunist Român.

„România — promotoare statornică a reglementării prin tratative a diferendelor dintre state" este titlul sub care cotidianul „DAILY NEWS", din Pakistan, inserează un amplu articol în care arată: În concepția profund umanistă a președintelui Nicolae Ceaușescu abolirea politicii de forță și rezolvarea marilor probleme ale contemporaneității, corespunzător aspirațiilor popoarelor de a trăi în pace și securitate, reprezintă, în zilele noastre, o cerință de prim ordin pentru stabilirea unor raporturi noi, de încredere, înțelegere și colaborare, pentru instaurarea unei păci trainice în lume. Noua gîndire politică, abordarea într-un mod nou a problemelor internaționale presupun nu numai eliminarea definitivă a armelor nucleare, a celorlalte arme de distrugere în masă și trecerea la dezarmare, ci și renunțarea completă la calea militară de „rezolvare" a diferendelor dintre state.

Președintele Nicolae Ceaușescu a depus eforturi perseverente, a întreprins demersuri concrete, de larg ecou, pentru reglementarea, în funcție de condițiile existente, a conflictelor și stărilor de tensiune din diferite regiuni ale globului. Sînt concludente, în acest sens, eforturile constructive ale României, implicarea personală a președintelui Nicolae Ceaușescu în depistarea unor soluții realiste pentru reglementarea situației conflictuale din Orientul Mijlociu, rolul jucat de diplomația românească în transfomările pe care le cunoaște, la ora actuală, această regiune a lumii. România s-a pronunțat, încă din 1978, și se pronunță în continuare în favoarea organizării unei conferințe internaționale, sub egida O.N.U., în vederea soluționării pașnice, globale și durabile a problemelor din Orientul Mijlociu, conferință la care să participe toate părțile interesate, inclusiv O.E.P., precum și Israelul și cei cinci membri permanenți ai Consiliului de Securitate.

De asemenea, România s-a pronunțat întotdeauna pentru o soluție politică și în ceea ce privește războiul dintre Iran și Irak, pentru soluționarea problemelor din Afganistan pe calea negocierilor, pentru retragerea trupelor străine și asigurarea independenței acestei țări, a acordat o atenție deosebită evoluției situației din Liban, subliniind constant necesitatea de a se asigura independența, unitatea și integritatea Libanului, imperativul ca problemele din această țară să-și găsească soluționarea la masa tratativelor.

Ziarul venezuelean de mare tiraj „ULTIMAS NOTICIAS" a publicat, sub semnătura lui Guillermo Garcia Ponce, secretar general al Partidului Noua Alternativă, un articol intitulat *„Nu se mai plătește tribut nimănui"*, în care se scoate în evidență excepționala semnificație pe care o are plata integrală, de către România, a datoriei sale externe.

După ce citează din declarația președintelui Nicolae Ceaușescu faptul că pentru prima dată în lunga sa istorie România nu mai plătește tribut nimănui, cucerindu-și astfel în mod real și deplin independența economică și politică, în articol se arată: *„Nu cunoaștem dacă vreo altă țară a lumii s-a eliberat de lanțurile îndatorării externe. Faptul că România a scăpat complet de tributurile pe care le plătea la creditele acordate de băncile străine constituie, fără îndoială, un eveniment de importanță istorică"*. „Desigur — se arată în continuare în articol — plata unei datorii externe crescînde a însemnat mari eforturi din partea României. Nu există, însă, o altă cale în condițiile în care se impune păstrarea fidelității față de principiile independenței economice și politice. Numai un popor înarmat cu o clară conștiință politică, stimulat fiind și de corecta orientare din partea Partidului Comunist Român, putea să realizeze o asemenea performanță: plata datoriei externe și, în același timp, realizarea programelor de dezvoltare a construcției socialiste".

În context, sînt prezentate detaliat, inclusiv cu date statistice, marile realizări obținute de poporul român în perioada în care România a plătit datoria externă.

الرئيس الروماني
نيقولاى تشاوشيسكو

● Largă deschidere internațională, dialog cu toate statele și popoarele, în vederea promovării țelurilor dezarmării, securității, încrederii ● Un partener sigur în comerțul și cooperarea economică internațională ● Realizări remarcabile în construcția economică și socială, racordare permanentă la cele mai noi cuceriri ale cunoașterii umane

„În aceste momente — se arată în încheierea articolului — performanța României constituie un stimulent pentru patrioții și militanții revoluționari din Venezuela".

„Dezarmare, pace, securitate și colaborare în întreaga lume" este titlul sub care publicația „THE HERALD", din Bangladesh, inserează un articol în care se relevă: Ca urmare a politicii sale externe deschise către întreaga lume, România socialistă este astăzi o țară a păcii, colaborării și cooperării cu toate statele, fără deosebire de sistem social. Principiile călăuzitoare ale activității sale externe exprimă unitatea între vocația constructivă a poporului român, pe plan intern, și vocația lui de pace și prietenie cu alte popoare.

Avem încredere deplină în președintele Nicolae Ceaușescu cînd subliniază că planurile poporului său și programele de dezvoltare economico-socială, „întocmai ca și planurile de dezvoltare ale tuturor statelor și popoarelor pot fi îndeplinite cu succes numai în condiții de pace și colaborare internațională, de încredere și cooperare activă între toate statele lumii, indiferent de sistemul social" — relevă „The Herald" în context.

Relevînd necesitatea unor soluții constructive a problemelor politice cu care se confruntă omenirea, România consideră, totodată, necesar să se acționeze mai eficient pentru a se pune capăt situației anormale din domeniul economic și financiar pe plan internațional și, în special, politicii de sărăcire continuă a țărilor în curs de dezvoltare, să se întreprindă măsuri eficiente pentru soluționarea globală a problemei datoriilor externe.

Într-un alt articol, intitulat „*O nouă calitate a condițiilor de trai materiale și spirituale ale poporului*", „The Herald" ține să reliefeze că în noua sa condiție socială, liberă de exploatare, poporul român găsește confirmarea adevărului exprimat de președintele Nicolae Ceaușescu că proprietatea socialistă „este singura cale de a pune în practică principiile echității și dreptății sociale, de a asigura dezvoltarea puternică a forțelor de producție, de a asigura bunăstarea și independența".

Sub titlurile *„România — Egipt: Relații de prietenie și colaborare multilaterală, în beneficiul reciproc, al cauzei păcii și conlucrării internaționale"* și *„Dezvoltarea relațiilor româno-egiptene"*, ziarele „AL AHRAM" și „LE PROGRES EGYPTIEN" inserează articole ce relevă că relațiile româno-egiptene, cu vechi tradiții, caracterizate printr-o caldă prietenie și întemeiate pe încredere și respect reciproc, cunosc de mulți ani un curs pozitiv, în interesul celor două popoare, al cauzei păcii și conlucrării internaționale.

Colaborarea dintre România și Egipt — se arată — a căpătat ample dimensiuni, o accentuată intensificare și extindere în ultimii ani, un rol determinant în această evoluție pozitivă fiind jucat de întîlnirile la nivel înalt de la Cairo și București. În cursul dialogului rodnic româno-egiptean la nivel înalt, de fiecare dată deschizînd noi perspective unei tradiționale prietenii, s-a evidențiat cu putere hotărîrea celor doi conducători, președintele Republicii Socialiste România, Nicolae Ceaușescu, și președintele Republicii Arabe Egipt, Mohamed Hosni Mubarak, de a se acționa pentru transpunerea în practică a tuturor documentelor comune, în primul rînd a declarațiilor comune de la București și Cairo, și a se pune în valoare potențialul economic, în plină dezvoltare, al celor două țări.

Ampla cooperare pe tărîm politic, economic, tehnico-științific și cultural dintre România și Egipt a condus în ultimii ani la o creștere importantă a schimburilor comerciale, la punerea în practică a unor acțiuni de cooperare, inclusiv de construire în comun în Egipt a unor unități economice reprezentative.

În ultimii ani s-a intensificat colaborarea bilaterală în domeniile științei și culturii, artei, presei și informațiilor, turismului, în vederea unei mai bune cunoașteri a istoriei, civilizației și realizărilor popoarelor român și egiptean.

România și Egiptul — notează ziarele egiptene citate — se pronunță și acționează pentru instaurarea unei noi ordini economice internaționale și pentru lichidarea subdezvoltării, pentru lichidarea totală a colonialismului, a oricăror forme de dominație și asuprire.

Determinant pentru accelerarea și armonizarea progresului multilateral al României a fost anul 1965, cînd președintele Nicolae Ceaușescu a fost ales să conducă destinele poporului român, eveniment care a adus un suflu înnoitor și a imprimat ritmuri de dezvoltare fără precedent în toate domeniile — scrie, într-un articol, cotidianul tunisian „AL HORRIA".

Dintr-o țară cu o economie înapoiată și un venit național de numai 100 de dolari pe locuitor, România devine în anul 1990 o țară socialistă mediu dezvoltată, cu o organizare modernă, eficientă în toate structurile societății, practic cu o nouă înfățișare a orașelor și satelor, cu parametri de civilizație materială și spirituală considerabil ridicați.

Tabloul prefacerilor înnoitoare ar fi incomplet dacă n-am menționa progresele fundamentale din societatea românească de azi, evoluată profesional și cultural, cu muncitori și țărani deprinși să folosească tehnici și cunoștințe moderne, cu o intelectualitate numeroasă, intens creativă, pregătită în centrele universitare mai vechi și mai noi ale țării. Dezvoltarea puternică a unităților de cercetare științifică în care lucrează sute de mii de cadre face din știință un aliat neprețuit al progresului, al orizontului de cunoaștere modernă, o componentă de bază a conștiinței omului nou. Legile și condițiile social-economice creează cadrul deplinei egalități în drepturi, un sistem democratic original și atotcuprinzător, dă posibilitatea tuturor cetățenilor să participe la decizia politică, economică și socială.

România — scrie „Al Horria" în încheiere — se prezintă, astăzi, ca o țară a libertății și demnității omului, o țară cu o economie puternică, sănătoasă, o țară fără datorii externe, deplin independentă și suverană, un partener serios, sigur în comerțul și cooperarea economică internațională, o țară a cărei vocație de pace și colaborare este larg recunoscută și apreciată în lume.

Într-un amplu articol, ziarul „CORREIO DO BRASIL" relevă: Congresul al IX-lea al P.C.R., abordînd într-un spirit nou, creator problemele esențiale ale edificării orînduirii socialiste, ale afirmării libere a poporului român în rîndul națiunilor lumii, a inaugurat perioada cea mai înfloritoare și demnă din întreaga istorie a României, intrată de mult în conștiința poporului român drept „Epoca Nicolae Ceaușescu".

Dezvoltarea și modernizarea economiei naționale, repartizarea echilibrată a forțelor de producție pe întregul teritoriu național, dezvoltarea și consolidarea proprietății socialiste au reprezentat temelia trainică pe care s-a clădit sistemul democratic, care asigură participarea largă a poporului la conducerea vieții economico-sociale a României.

Adeziunea totală a poporului la politica internă și externă promovată de partidul comunist — se subliniază în încheierea articolului — constituie o impresionantă forța a progresului, a independenței și suveranității României.

Alocînd o treime din venitul național pentru dezvoltare, relevă publicația libaneză „LA REVUE DU LIBAN", România a știut să-și asigure fonduri pentru un amplu program de dezvoltare a tuturor domeniilor de activitate.

În prezent, România se află angajată în realizarea de obiective strategice care să permită ridicarea continuă a nivelului de civilizație, bunăstare materială și spirituală a poporului.

Paralel cu procesul de dezvoltare economică și socială, România desfășoară o amplă activitate internațională în slujba păcii, securității, destinderii și cooperării între state, conform principiului coexistenței pașnice, așezînd la baza relațiilor sale externe principiile respectării suveranității și independenței, egalității în drepturi, neamestecului în treburile interne, nerecurgerii la forță sau la amenințarea cu forța, scrie, în încheiere, „La Revue du Liban".

(Agerpres)

Pentru schimbarea radicală a situației din economia mondială și din relațiile economice internaționale

Propunerile României prezentate la reuniunea ministerială a „Grupului celor 77"

NAȚIUNILE UNITE (30 (Agerpres). — Neagu Udroiu transmite: La sediul Națiunilor Unite din New York s-a încheiat reuniunea anuală a miniștrilor de externe ai „Grupului celor 77". Participanții au trecut în revistă situația economică internațională actuală și au dezbătut problemele prioritare ale „Grupului celor 77", care figurează pe agenda actualei sesiuni a O.N.U., între care strategia internațională de dezvoltare pentru cel de-al IV-lea deceniu al O.N.U. pentru dezvoltare — 1990—2000. S-a subliniat importanța pentru țările „Grupului celor 77" a sesiunii speciale a Adunării Generale a O.N.U., din aprilie 1990, consacrată cooperării economice internaționale, în primul rînd relansării creșterii economice și dezvoltării în țările din „lumea a treia".

Participanții au relevat importanța documentelor adoptate de reuniunea ministerială specială a „Grupului celor 77", de la Caracas, și de reuniunea la nivel înalt a țărilor nealiniate, de la Belgrad, din septembrie 1989, care reprezintă un cadru adecvat și indică direcțiile de acțiune ale țărilor în curs de dezvoltare pentru realizarea unei cooperări internaționale echitabile și juste.

*

Luînd cuvîntul la reuniune, tovarășul Ioan Totu, ministrul afacerilor externe, conducătorul delegației României la cea de-a 44-a sesiune a Adunării Generale a O.N.U., a adresat mai întîi felicitările delegației române pentru modul în care Malayezia a asigurat conducerea „Grupului celor 77" în cursul acestui an.

În ceea ce privește această nouă formă de desfășurare a întîlnirilor noastre — a spus ministrul român — considerăm că schimbul de păreri axat pe un număr restrîns de probleme poate crea condiții mai bune pentru aprofundarea temelor prioritare supuse discuției.

Ar fi util ca țara care asigură președinția „Grupului celor 77" să rețină considerentele și propunerile prezentate de delegații pentru a servi pe parcursul anului la stabilirea poziției grupului în problemele concrete.

Reuniunea de astăzi are loc în condiții în care situația țărilor în curs de dezvoltare continuă să se înrăutățească.

De aceea, sesiunea specială a Adunării Generale din aprilie 1990, precum și Strategia internațională pentru al patrulea deceniu de dezvoltare al O.N.U., asupra cărora urmează să ne concentrăm cu prioritate atenția, vor trebui, după părerea noastră, să fie folosite la maximum de țările noastre pentru a se realiza o schimbare radicală în actuala situație gravă din economia mondială și din relațiile economice internaționale.

În continuare, vorbitorul a arătat: Ca țară în curs de dezvoltare, România cunoaște bine consecințele actualei stări de lucruri din economia mondială și în mod special povara grea pe care o prezintă pentru țările noastre datoria externă, una dintre cele mai grave probleme cu care ele se confruntă.

Mobilizîndu-și întregul potențial material și uman, România a reușit ca, în luna martie 1989, să scape de această povară, **realizare cu o profundă semnificație pentru asigurarea independenței politice și economice a țării.** Pentru a ajunge la acest rezultat, au fost necesare mari eforturi de investiții în cursul actualului deceniu. **S-a asigurat, astfel, ca lichidarea datoriei externe să nu afecteze programele de dezvoltare economică a țării și nici nivelul de trai și veniturile populației.**

Pornind de la această experiență, cunoscînd practicile de exploatare folosite de sistemul financiar internațional, Fondul Monetar Internațional, Banca Mondială și alte mari bănci creditoare, condițiile economice și politice impuse de acestea, care conduc la destabilizarea țărilor în curs de dezvoltare, în loc de progres, la transfer de avuție din aceste țări către principalele țări dezvoltate și marile bănci, considerăm că o prioritate de maximă actualitate pentru acțiunile grupului nostru trebuie **să o constituie îmbunătățirea radicală a sistemului internațional de credit și dobînzi.**

În acest sens, România propune pentru a fi avute în vedere în procesul pregătirii sesiunii speciale de anul viitor și a Strategiei internaționale a dezvoltării următoarele:

1. Să se stabilească o dobîndă maximă, nefluctuantă, de 4—5 la sută la creditele acordate de F.M.I., B.I.R.D. și marile bănci.

Pentru creditele existente să se treacă la recalcularea volumului acestora pe baza unui nivel maxim al dobînzilor de 2—3 la sută.

2. Ținînd seama de condițiile pe care le pun F.M.I. și B.I.R.D. la acordarea de noi credite, în cadrul așa-ziselor programe de reajustare economică, **să se renunțe la asemenea programe de tip colonialist și, îndeosebi, la condițiile de reprivatizare a unităților productive.**

România consideră că **F.M.I. și B.I.R.D. trebuie să renunțe la condițiile de reprivatizare și să acorde credite sectorului public de stat și cooperatist pentru asigurarea dezvoltării economice și sociale a țărilor respective, accelerarea progresului lor și îmbunătățirea condițiilor de viață ale popoarelor lor.** În afară de aceasta, sectorul public asigură, în toate țările, condiții mai sigure pentru înseși instituțiile financiare.

3. Ținînd seama de faptul că B.I.R.D. și alte mari bănci creditoare s-au transformat în instrumente ale capitalului financiar internațional pentru preluarea sub control a producției de materii prime din diferite țări în curs de dezvoltare, **să se renunțe la această modalitate de amestec în treburile interne ale altor țări, la controlul producției de către B.I.R.D. și alte bănci.**

4. Deoarece, prin programele de reajustare, F.M.I. și B.I.R.D. condiționează acordarea de credite de stabilirea de prețuri scăzute la materiile prime furnizate de țările în curs de dezvoltare, ceea ce face ca decalajele dintre aceste prețuri și cele la importul de produse industriale să crească, **să se stabilească prețuri rezonabile, echitabile la materiile prime furnizate de țările în curs de dezvoltare, astfel încît să se pună capăt transferului de avuție din aceste țări către țările dezvoltate.**

Practica demonstrează că prin sistemul de credit și dobînzile înalte aplicate de F.M.I., B.I.R.D. și alte bănci, precum și prin sistemul de prețuri impus de acestea, numai în ultimul an s-a realizat un transfer în valută din țările în curs de dezvoltare către țările dezvoltate de cel puțin 42 miliarde dolari.

România prezintă aceste propuneri și în calitatea sa de membră a F.M.I. și B.I.R.D., neputînd accepta să fie părtașă la politica neocolonialistă aplicată de țările dezvoltate.

SESIUNEA O. N. U.

Dezbaterile din Adunarea Generală

NAȚIUNILE UNITE 30 (Agerpres). În Adunarea Generală a O.N.U. au continuat dezbaterile de politică generală.

Ministrul de externe al R. P. Chineze, Qian Qichen, s-a referit pe larg la necesitatea realizării dezarmării, a reducerii drastice a arsenalelor nucleare, armamentelor convenționale și chimice, precum și încetării cursei înarmărilor. El a arătat că toate statele, indiferent de mărimea lor, trebuie să aibă un cuvînt de spus în problemele dezarmării, subliniind, în context, și necesitatea întăririi rolului O.N.U. în acest domeniu. Referindu-se la conflictele regionale, vorbitorul a arătat că ele trebuie soluționate pe cale pașnică. El s-a pronunțat pentru instaurarea unei noi ordini politice internaționale pe baza celor cinci principii ale coexistenței pașnice, ceea ce va permite stabilirea unui nou tip de relații internaționale, în conformitate cu prevederile Cartei O.N.U. Se impune, de asemenea, instaurarea unei noi ordini economice internaționale, în cadrul căreia să poată fi eliminate relațiile economice inechitabile, spolierea în continuare a țărilor sărace. În ceea ce privește relațiile dintre state, vorbitorul s-a pronunțat împotriva presiunilor externe și amestecului din afară în treburile interne ale altor țări.

Ministrul afacerilor externe al R.D. Germane, Oskar Fischer, s-a pronunțat în favoarea folosirii mai eficiente a mecanismului Națiunilor Unite în vederea înlăturării pericolelor pe care le implică, pentru întreaga omenire, existența mijloacelor de distrugere în masă, pentru soluționarea prin negocieri a conflictelor regionale. El a adăugat că este imperios necesar să se renunțe la toate doctrinele care stimulează cursa înarmărilor, subliniind, totodată, că o securitate stabilă pentru toate țările presupune renunțarea la puterea militară și cooperarea politică între națiunile lumii. Vorbitorul a reafirmat atașamentul R.D. Germane la principiul inviolabilității frontierelor, apreciind că încercările de readucere în discuție a acestei probleme, indiferent de motiv, ar putea genera conflicte dăunătoare cooperării în centrul Europei și ar periclita pacea.

Ministrul de externe al Nigeriei, Omar Nwachukwu, a prezentat situația dramatică a Africii, relevînd că deficitul cumulat al țărilor africane în 1988 a fost de 57 miliarde dolari, iar datoria lor externă a crescut, de la 128 miliarde dolari în 1982, la 230 miliarde dolari în 1988. Vorbitorul a cerut țărilor membre ale O.N.U. luarea unor măsuri concertate pentru a sprijini dezvoltarea economică a țărilor africane.

*

La sediul din New York al Organizației Națiunilor Unite s-au încheiat lucrările celei de-a șasea sesiuni a Comitetului interguvernamental pentru examinarea cooperării tehnice între țările în curs de dezvoltare.

Întîlnire a secretarului general al O.N.U. cu miniștrii de externe ai statelor membre permanente ale Consiliului de Securitate

NAȚIUNILE UNITE 30 (Agerpres). — La sediul din New York al Națiunilor Unite a avut loc o întîlnire a secretarului general al O.N.U., Javier Perez de Cuellar, cu miniștrii de externe ai statelor membre permanente ale Consiliului de Securitate — Marea Britanie, R.P. Chineză, Franța, U.R.S.S. și S.U.A. — transmite agenția T.A.S.S. Cu acest prilej s-a procedat la un schimb de păreri asupra unui cerc larg de probleme majore ale vieții internaționale, evidențiindu-se rolul important ce revine Națiunilor Unite în menținerea păcii, soluționarea și prevenirea conflictelor regionale.

În acest cadru, precizează T.A.S.S., participanții la întîlnire s-au pronunțat în favoarea unui proces activ de pace în Orientul Mijlociu, la care să participe toate părțile implicate.

S-a afirmat, de asemenea, sprijinul față de procesul de pace din America Centrală, în baza acordurilor realizate la Esquipolas de statele centroamericane.

Miniștrii de externe ai celor cinci state membre permanente ale Consiliului de Securitate și-au exprimat îngrijorarea față de situația actuală din Afganistan, au reafirmat sprijinul față de eforturile întreprinse de secretarul general al O.N.U. în vederea soluționării politice a crizei afgane și au adresat un apel tuturor părților interesate să respecte cu fidelitate acordurile de la Geneva.

Miniștrii de externe au reafirmat sprijinul statelor lor față de eforturile secretarului general al O.N.U. în vederea asigurării depline de către Iran și Irak a prevederilor Rezoluției 598 a Consiliului de Securitate.

Ședința Seimului R.P. Polone

VARȘOVIA 30 (Agerpres). — La Varșovia a avut loc o ședință a Seimului R.P. Polone. În centrul atenției deputaților s-au aflat probleme economice, între care aprobarea proiectului de lege privind bugetul de stat pe luna octombrie 1989. A fost luată hotărîrea măririi deficitului bugetului de stat cu încă 1 500 miliarde zloți, ceea ce face ca totalul deficitului bugetului de stat să se ridice în prezent la 4 900 miliarde zloți, informează agenția P.A.P.

În favoarea încetării experiențelor cu arma nucleară

BONN 30 (Agerpres). — Guvernul vest-german și toate partidele politice reprezentate în Bundestag s-au pronunțat pentru încetarea tuturor experiențelor cu arma nucleară, s-a relevat în cadrul dezbaterilor sesiunii actuale a forului legislativ. Dezbaterile au fost determinate de o moțiune prezentată de fracțiunea Partidului Social-Democrat, în care se cerea guvernului vest-german să acționeze în vederea realizării unui acord internațional vizînd încetarea tuturor experiențelor nucleare.

Crește mișcarea antiapartheid din R.S.A.

PRETORIA 30 (Agerpres). — Peste 7 500 de persoane au participat la un marș pașnic în provincia Transvaal, din Africa de Sud, cerînd abolirea sistemului de apartheid și eliberarea tuturor deținuților politici, aruncați în închisoare de autoritățile rasiste de la Pretoria. Ziarul „The Citizen" relatează că participanții la marș purtau steaguri și pancarte cu inscripții ce subliniau necesitatea eliminării discriminării rasiale.

*

Sub presiunea protestelor opiniei publice sud-africane și a amplelor demonstrații de protest ale populați africane, autoritățile de la Preto au fost nevoite să-l elibereze Mohammed Walli, secretar ger executiv al Frontului Unit D cratic, cea mai amplă organ antiapartheid. Mohammed V fost arestat în luna august.

AGENȚIILE DE PRESĂ – *pe scurt*

ADMINISTRATORUL GENERAL AL NAMIBIEI, Louis Pienaar, a anunțat oficial că unitățile de poliție Koevost vor fi desființate, potrivit prevederilor documentelor O.N.U. Membrii unităților Koevost s-au remarcat și în acest an prin acțiuni brutale împotriva populației civile și a patrioților namibieni, fiind considerați, pe bună dreptate, sprijinitori deschiși ai rînduielilor rasiste.

ÎN AFGANISTAN, formațiunile armate ale opoziției au lansat trei obuze reactive asupra orașului Kabul. Atacul s-a soldat cu victime în rîndul populației. Au fost bombardate, totodată, o serie de localități din regiunea Host.

PRELUNGIRE. Consiliul de Securitate al O.N.U. a prelungit pentru o nouă perioadă de șase luni mandatul Grupului de observatori militari ai Națiunilor Unite pentru Iran și Irak (UNIIMOG). Totodată, Consiliul de Securitate a lansat celor două țări un apel în vederea aplicării imediate a Rezoluției 598, pentru soluționarea pe cale pașnică a diferendului dintre ele.

PROIECT FISCAL. Camera Reprezentanților din S.U.A. a aprobat un proiect fiscal prin care vor fi reduse, de la 28 la 19,6 la sută, impozitele asupra profiturilor realizate de marii deținători de capital. Potrivit calculelor, marii potentați își vor spori astfel cîștigurile cu 34 miliarde dolari în următorii ani. Reprezentanții democrați s-au opus votării acestui proiect, afirmînd că de acesta vor beneficia doar cei ce cîștigă peste 100 000 de dolari anual — adică 3,3 la sută din populația americană.

CONFERINȚĂ A.I.E.A. La Viena au luat sfîrșit lucrările celei de-a 33-a sesiuni a Conferinței Agenției Internaționale pentru Energia Atomică (A.I.E.A.). Conferința a adoptat o serie de rezoluții vizînd îmbunătățirea cooperării internaționale în domeniile securității nucleare și protejării omului și mediului înconjurător. A fost adoptat bugetul organizației pe anul 1990.

AMÎNARE. Lansarea rachetei vest-europene Ariane, prevăzută pentru noaptea de 5 spre 6 octombrie, a fost amînată cu circa 4 săptămîni. Decizia a fost luată avînd în vedere o serie întreagă de defecțiuni descoperite în cursul unor ultime verificări. Racheta Ariane urma să plaseze pe o orbită circumterestră un satelit de telecomunicații de tipul Intelsat.

REUNIUNE. În orașul Taef din Arabia Saudită au început sîmbătă lucrările unei reuniuni la care participă parlamentari libanezi, consacrată examinării căilor de soluționare a situației interne din Liban și realizării reconcilierii naționale.

COSTUL VIEȚII ÎN AUSTRALIA este mai mare decît venitul mediu pe familie, se arată într-un studiu dat publicității de Oficiul de stat pentru statistică. Cea mai dificilă problemă este plata costului locuinței, care înghite aproximativ 50 la sută din venitul mediu. Rata dobînzilor la creditele pentru construirea de locuințe proprietate personală este de 17,3 la sută.

REDUCERE MONETARĂ. Guvernatorul Băncii Japoniei, Satoshi Sumita, a declarat că este de așteptat ca actualul curs de reducere a parității dolarului să continue, fiind conform cu înțelegerea realizată recent la Washington de „Grupul celor 7". Banca Japoniei va continua eforturile pentru reducerea în continuare a cursului monedei americane — a spus el — arătînd că aceste acțiuni nu vor fi slăbite și nici întrerupte, fiind în interesul stabilizării pieței monetare.

CRIMINALITATE. Cifrele prezentate la Ottawa de către Biroul canadian de statistică atestă că nivelul criminalității a crescut mod îngrijorător în aceast în 1988. Astfel, potrivit e specialiștilor, în 1988 fie zecelea locuitor al Canad ținta unui atac din parte torilor. În cifre absolute, Canada au fost săvîrși infracțiuni.

RAVAGIILE DR Numărul victimelor t în S.U.A. a sporit, în 1983—1987, cu circa 23 arată într-un raport a național de statistici î sănătății. Potrivit docum 1987 au încetat din viață de oameni. Numărul negrilor me ale drogurilor este de circa două ori mai mare decît cel al albilor narcomani, indică statisticile.

REDACȚIA ȘI ADMINISTRAȚIA: Cod 71 341, București Piața Scînteii nr. 1 Tel. 17 60 10, 17 60 20. Abonamentele se fac la oficiile poștale și difuzorii din întreprinderi și instituții. Cititorii din străinătate se pot abona prin „ROMPRESFILATELIA" — Sectorul export-import presă P.O. Box 12—201, telex 10376 prsfir București, Calea Griviței nr. 64—66. Tiparul: Combinatul Poligrafic CASA SCÎNTEII 40 360